江聲報

孫文

本報遵于十一年九月卅日呈請登記

民國廿三年八月九日（星期四）

第四千六百九十號

電話 營業部二八六 編輯部二〇八六　有線無線電掛號均五一一六　社址 廈門思明南路四三六號 編輯部 思明東路藝華印刷公司三樓

本報價目	本外埠	郵費 國內及日本	郵費 國外及南洋	
今日一大張零售每份洋五分	一月大洋一元 半年五元六角 全年十一元	一月二角 半年一元二角 全年二元四角	一月一元五角 半年九元 全年十八元	中華郵政特准掛號立案認爲總包立分優益寄遞之報紙

報費先惠若以郵票代洋以九五折計算

（星期日不休刊）藝華印刷公司承印

汪昨乘海容艦赴贛
臨行囑殷同邀黃郛往廬山商要政
殷預定十五日前北上

▲南京八日電、汪院長今日乘艦赴贛、臨行囑唐有壬殷同轉邀黃郛即日赴廬山會晤、汪語記者、黃郛決赴廬山、明（九）後（十）日可由莫干山啟程、余此去除演講外、與林主席蔣委長當有商談、殷同談黃郛啟節後、余亦將往廬山、預計十五日前定能北上、黃郛如來京、當同行云、任、

▲南京八日中央社電、汪應蔣邀赴贛向軍官團訓話、原擬乘飛機前往、因據報告颶風將到京、中止飛行、汪于八日晨出席中政會後、即飭隨從準備動身、下午三時十分、汪偕長子及曾仲鳴等、由鐵部官邸乘車逕駛下關、事前海長陳紹寬赴海軍碼頭照料、殷同唐有壬徐謨亦莅碼頭歡送、三時半、汪等于軍警戒備中、抵海軍碼頭、軍樂隊奏樂致敬、汪與歡送人員點首爲禮、並與殷同略談數語、即偕曾仲鳴、陳紹寬、及長公子、同乘捷勝汽艇、向停泊江心之海容艦進發、汪登艦時、鳴禮砲十九響、四時啟錠西駛、該艦九日午後四時可到潯、汪及曾仲鳴、陳紹寬抵潯後、即乘汽車直達花洞、換輿登牯嶺、

▲上海八日中央社電、據汪臨行時語中央社記者、赴贛係向軍官團訓話、擬下週返京、

▲南京八日中央社電、殷同八日談、黃一二日即由莫干山轉贛謁蔣、然後返平、余在京尚有數日勾留、候謁鐵部長顧孟餘、惟顧何時由平來京、尚未接到確訊、余或乘此時期、到各地遊覽、

各口設卡已商定
戰區問題俟黃郛返平解決
柴山談

▲北平八日中央社電、財部關務署駐平辦事處、劉己籌備就緒、張勇年每日均前往辦公、長城各口設卡徵稅標準、前經擬定、呈財部審核、俟得覆訓、古北口分卡、即首先成立、

▲北平八日電、柴山談戰區交涉始終未停頓、惟枝節上尚待磋商、殷同來電、謂本週內可北返、再經一度談判、於戰區全盤解決途逕、殷同抵平後、始能確定、惟馬蘭谷、東陵接收事件、早已決定、交由中國接收、稽遲原因、純係道路關係、並非有何阻滯、長城五大口設稅卡問題、原則早己商定、現正由專門人員負責籌備、最近可望成立、又電、馬蘭谷日偽軍撤而復返、四日起、每夜演戰、槍砲聲徹宵不息、日偽軍他調、盡擄民家騾馬而去、

▲北平八日中央社電、柴山談接收東陵、日期不遠、戰區問題、候黃殷返平後解決、聞黃約月底返平、關於恢復察東交通及交還多倫等問題、俟戰區諸事辦完後、亦將準備進行、

日關東軍握偽國行政大權
即訂日偽經濟同盟

▲北平八日電、日政府現對于在滿機關改革事、主予關東軍憲兵司令部以行政大權、并即訂定日偽經濟同盟條約、

攫得私有地權
東北日人

▲北平八日電、日本侵略東北四省、除採取武裝移民政策外、並允許日本僑民得將在東北私有土地、日拓務省已佈居留東北之僑民、每日人得隨意購買土地十万町、合華里三里爲、但須有各地駐領事之證明、

英日解決榆關事件
演習問題不再討論

▲北平八日中央社電、英海軍司令柏藍、八日晨赴秦島視察海軍換防、

▲東京八日路透電、英大使克萊武、昨日下午訪外相廣田、對各項問題交換意見、今晨外務省發言人稱、連華北軍在關外演習事、經昨日之會談、演習問題已決定、不再討論云、

▲北平八日電、榆關英日演習事、六日無形解決、日因英係根據辛丑條約演習、自知理曲、由儀我派茶松參謀到北戴河訪英使買德幹商善後、

表面強硬

▲天津八日電、路息、英艦摩斯號、昨夜離秦、同威海衛、但復有潛水艇四艘、今晨開抵秦島、停泊北戴河、魚艦駛過秦島、榆演習、誤會、日方因對俄關係、表面態度強硬、暗中向英表示讓步、英方亦只求爭一面子、不顧露骨抗爭、故以不了了之、

日又變計

▲北平八日電、華北英海軍提督、現倘派艦來秦、檢閱兵營附近、共駐英兵三百餘、近戒嚴、日兵民兩次行過、皆被阻、英軍司令勃拉、令由平赴秦檢閱度、

榆日特務機關、因英軍不承認偽國、以邊界、又變計、以關外多匪、安全不負責相嚇、其對法意一軍表示亦然、近有一英兵在二郎廟失蹤、傳與日人口中之土匪有關、

匪熾原因

▲北平八日電、榆匪氛仍熾原因、爲關售槍洋行太多、我警則受限制、計城警僅手槍二十支、臨榆全縣僅有三十支、夜匪劫、警力難窮追、惟匪搶示威、任民夜不安枕、嗚綁票已成常事、二十元即可贖票、

國府命令

▲南京八日中央社電、國府八日令、一、任命袁桂爲第三十師軍需處長、此令、二、任命萬建蕃爲第四師參謀處主任、此令、三、第三十師副師長李同華、著即免職、此令、

共黨自首法
反省院應據此爲準
立法院修改

▲南京八日中央社電、中央立法委員會、以共產黨人自首法、業經修正、現行反省院條例第五條第四款、應根據新法修正爲準、共產黨人自首法第七條之規定、移送者呈經中常會通過、復經政會議決修正、國府八日訓令立院遵照、

贛行營令各路聯絡向匪區動員
陳濟棠轉飭所部推進

▲香港八日電、南路總部奉贛行營令東西南北四路剿匪軍、聯絡向匪區動員、又令陳濟棠轉令第一第二兩縱隊預備推進、並加緊佈置工作、

唐紹儀態度轉硬
對控案決不辭職

▲香港八日電、唐紹儀八日偕王寵惠到廣州、唐對控案、因蕭佛成等援助、態度已轉硬、決不辭職、

王寵惠昨到香港
週後即北返

▲香港八日中央社電、王寵惠八日晨由滬乘輪來港、週後北返、

川越到滬謁有吉
請示後即赴津接事

▲上海八日中央社電、駐粵日總領事川越、調任駐津總領事、七日由港赴滬、晉謁有吉、請示一切後、乘輪赴津接事、

▲上海八日中央社電、日使館息、報載有吉有辭職意、于下月返國、及現任駐華大使館參事谷正之繼任說、均不確、

救濟大學畢業生失業
教部令各省市設職業介紹機關

▲南京八日電、教部爲救濟大學畢業生失業、並謀根本解決辦法起見、今日通令各大學各省市教育廳局、設立職業介紹機關、以資介紹失業學生、

颶風中心幸不登陸
滬上受損害尚少
杭州遭受飛沙走石
向韓進發南京無雨

▲上海八日電、滬上午風雨不已、江潮上漲、浦江中貨船、溺斃船夫二、沿海植棉區均受災、

▲上海八日中央社電、太平洋兩颶風合併爲一、從琉球海峽向滬吹來、本日晨六時、到滬東大戢山、風力達十個之鉅、午十二時半吹、滬東部、幸未登陸、故受損失尚少、晨起細雨、即綿綿不止、繼以陣風、氣候頓覺涼爽、惟午因颶風過境、海水爲風所挾、倒灌長江、致江水高漲、馬路低窪之地、如外灘一帶、積水達三數寸、南紹班各輪暫停止出口、長江班各輪至九日晨風勢已過、方可照常開駛、

▲上海八日中央社電、八日午颶風過滬後、天文台續接報告、午後二時抵北緯三十二度東經一百二十四度、正吹向高麗、又本日滬市最高溫度八一度五、

上海

▲上海八日中央社電、天文台八日晨報告、颶風在東經一百二十三度半、北緯三十度半、風力中心爲六十海里、每小時行十海里、逼滬、風力雖大、幸中心在洋中、不登陸、故滬可免重大損害、

南京

▲南京八日中央社電、據中央氣象研究所息、颶風抵東海後、改向西北進行、八日晨六時、其中心在普陀海面舟山島附近、下午二時、迫近滬杭、風勢猛烈、時有陣雨、雲亦增多、現颶風行徑、改向北北東、向朝鮮進發、本京無下雨望、

杭州

▲杭州八日中央社電、杭今晨發颶風、飛沙走石、來勢猛烈、迄十時尚未停、溫度降低、

▲杭州八日電、此間晨起颶風、下午四時後、已漸晴、氣溫午後尚在九十五度上下、

黃河水昨漲半公尺
運河水無危險

▲濟南八日中央社電、黃河秋汛已屆、魯沿河之水多平槽、但無大變化、八日黃河水利會電告濼關、八日漲水半公尺、李儀祉張運甲赴下游勘觀、今抵利津大馬家、九日可返濟、建廳派往魯北視察運河技士姚心齋電告、運河水勢大落、距堤頂四公尺、如無大雨、無危險、

日軍沿鴨綠江岸築砲台若干座
防禦義軍運械扨輪

▲天津八日中央社電、日軍近沿鴨綠江岸、築砲台若干座、防義軍運械及刼輪、

南滿路局派員到關內廣募工人
爲修築東省至熱鐵路

▲天津八日中央社電、南滿路局派員百餘名分來關內廣募工人、現灤東已發現、應募者極夥、每日二十八人、用長途汽車載運、據交通界息、此次華工係日方第二次招募、專爲修築由東省至熱鐵路、一切材料、本年春間即已備齊、定本年底工竣、我當局據報後、已令各關、援前奉禁辦法、嚴予禁募、

置業聲明

茲憑中介紹買過黃怡經層地一所址在石門新區編列卅八冊一冊二號門牌地段共二十一丈餘經已送定不日行契過銀倘有與該擴地糾葛者限於一星期內請到橫竹路益豐合記洋行內理會逾期認爲手續完全清楚以後發生枝節概作無效特此聲明

益豐洋行內啟　八月五日

敬啓者李君鴻翔（翬）翊（世雄）翮翁

尊翁瑤林先生靈櫬擇於國曆八月十二日

午後二時出殯暫厝醉仙巖花園凡與李府

有友誼者屆期務請

駕臨李宅共伸執紼此啓

李宅招待所公園南門教育局後面

廈門 雜貨業同業公會 綢布業同業公會 隴西李氏家族自治會 湖南旅廈同鄉會 仝啓

新華信託儲蓄銀行
廈門分行開幕通告

茲定於國曆八月十五日爲敝行開幕之期恭候各界

光臨指教開幕期間存款優給利息並備精美贈品以酬存戶

惠顧之盛意聊表敝行優待之微忱敬此通告

總行 上海江西路　廈門分行 廈門昇平路（電話五八八）

中國通商銀行廈門分行廣告

本行創設迄今業已三十八年我國之有銀行實以本行爲嚆矢迭經政府特許發行兌換券廈門分設以來在廈發出之券均印有廈門地名故所有準備金十足存儲廈門以利兌現茲將經營業務開列于後

商業部　各種存款　各種放款　各種匯款

儲蓄部　整存整付　整存零付　零存整付　特種整存零付　特種零存整付（自六厘至一分）　甲種活期（用存摺息五厘）　乙種活期（用支票息四厘）

半年六厘　一年七厘　二年八厘　三年八厘　四年九厘　五年面議　詳章函索即寄

兌換處　本埠　鼎昌銀莊　中孚銀莊

代兌處　外埠　泉州鼎昌銀莊　漳州宏濟銀號　石碼義美米郊

行址　昇平路海後路口　電話　經理室四五號　營業室七五號

中國實業銀行廈門分行廣告

本行辦立十餘年並經國民政府財政部特許發行兌換券流通便利向爲各界稱許茲本分行在廈發行福建地名兌換券計拾元伍元壹元三種準備十足集中廈門隨時兌現並爲便利閩南商民兌換靈便起見在漳州泉州石獅各地委託殷實銀莊代爲收兌用特通告尚希公鑒

漳州代兌處信通銀莊　石獅代兌處王泉利銀莊　泉州代兌處和泰銀莊

本行營業時間 上午九時半起至一時止 下午二時起至四時止

行址 廈門中山路　電話 經理室六六五號 營業室六六六號

廈門商業銀行廣告

（一）本銀行爲鼓勵儉德便利貯積起見特設全部辦理活期零星存款手續簡單存支敏捷五元以上即可開賬一元以上就可進出訂定優厚利率以酬顧客（由本年國曆六月廿日起利息每千元每日一角四分（即月息四厘二毫週息五釐一毫一）無論新舊存戶一律辦理）

（二）本銀行定期存款利息亦極優厚五十元以上即可存入自即日起來行存款者得享受下列利率

半年期週息六厘　一年期周息七厘　二年期周息八釐　三年期周息九厘　四年期周息九釐半　五年期周息一分

（三）開發匯水格外克己代客買賣有價證券收兌事宜辦理亦極迅速便利

如蒙賜顧無任歡迎印有存款章程備索

總行行址廈門海後路五十一號　電話 [illegible]

添招學員廣告
思明國醫研究所

中央國醫館福建省分館立案思明國醫研究所 本所創辦業已成立半載遠近國醫界加入研究者甚爲踴躍計已達五十餘名 [illegible] 廈門 [illegible]

林青松對周玉山緊要啓事

[illegible] 民國廿三年八月三日

奧扶都大公赴意 志在復辟運動

希特勒仍主德奧合併

▲比京七日路透電、奧國扶都大公之行動、現引起歐洲各相府之種種猜測、大公今日乘汽車由比赴意、陽稱赴意之盤桓三週、乃為其母在比之婚事、或謂大公此行、乃欲會晤墨索里尼、或謂[illegible]

志在復辟云、

▲柏林七日路透電、希特勒在德國會議、并主張德奧合併、其時戒備、甚為嚴密、

巴本使奧 國務會議業已同意

▲維也納七日哈瓦斯電、自七月二十五日奧總理杜爾斐斯遇害之後、本國政府決定改派公使、副總理巴本、業已同意、[illegible]、國務會議議決、接受德國政府之提議、任命巴本為駐奧公使、[illegible]

奧故總理 被害情形 重行傳播

▲巴黎七日哈瓦斯電、奧總理舒斯尼格、頃用法文發表演說、叙述杜故總理被害情形、演詞經全國無線電台廣播、[illegible]

擔保十年內 不致發生大戰

喬治認德已無作戰能力

▲倫敦[illegible]、前首相喬治、頃發表談話、謂現在不必驚心、[illegible]、十年內、不致發生大戰、[illegible]

任由日本侵佔東省 係屬極大錯誤

▲巴黎七日電、[illegible]、歐戰時之英首相喬治、頃發表談話、[illegible]、日本侵佔東三省、[illegible]、實屬極大錯誤云、

德將實行 對奧野心 奧人甚痛恨

▲維也納七日哈瓦斯電、台此間人士、[illegible]、德國宣傳部、[illegible]、奧國獨立、[illegible]

德將廢 馬克證

十月一日起實行

因金融極為緊張

▲柏林八日電、旅德外人、向來遵章提取存款、[illegible]、定十月一日作廢、[illegible]

美亢旱 損失達十二萬萬元

以孟太那及懷沃明二州為甚

▲紐約七日路透電、今日農務部報告、美國因亢旱延長之結果、損失達十二萬萬元、遭旱災者二十四州、尤以孟太那及懷沃明二州為甚、

馬可尼在游艇中 試驗透視術

聚料將有驚人發展

▲熱那亞七日路透電、發明家馬可尼、現在其游艇中、試驗透視術、[illegible]

北愛爾蘭 總督府失火

上部全燬

▲倫敦七日路透電、北愛爾蘭總督府、今日失火、[illegible]

淪入災區 鄂四十二縣

旅京同鄉商討救濟

▲南京八日中央社電、鄂省入夏以來、水旱洊至、全省已有四十二縣淪入災區、[illegible]

湘省 禁米穀出境

並救旱工作

▲長沙八日中央社電、湘省災情、[illegible]

浙海甯 絲價慘落

請救濟有結果

▲南京八日中央社電、浙海甯絲價慘落、[illegible]

粵省務會議

准發金庫券一百萬元

▲香港八日電、粵省務會議、[illegible]、金庫券一百萬元、[illegible]

浙當局 禁米穀釀酒

擬定發行公債

▲杭州八日中央社電、[illegible]

興登堡靈柩國葬

國內要人及各國代表均參加

▲柏林七日路透電、[illegible]

暹王偕后抵匈京

▲向京七日路透電、暹羅王偕后、今日抵此、[illegible]

七月份 英倫失業者總數

計二百十二萬六千餘人 較前月增多三萬三千餘

▲倫敦七日路透電、勞工部發表之統計、七月份英倫失業者總數、[illegible]

康斯坦丁回教徒 反猶運動死傷多人

阿拉伯人乘機搶劫

▲亞爾及爾七日電、[illegible]

西北經濟建設

青海設牲畜場

▲南京八日電、[illegible]

滬絲廠 計八家停工

因絲價低落 虧空過鉅

▲上海八日中央社電、[illegible]

上海存米 不敷一個月

▲上海八日電、[illegible]

中政會議

修改預算章程

▲南京八日電、中政會八日晨開四二零次例會、到汪、[illegible]

華僑在海外所辦 華文報七十六家

以香港馬來暹羅較發達

▲南京八日中央社電、僑委會統計華僑在海外所辦華文報紙、共計七十六家、以香港馬來暹羅較發達、

林寶華 今日可到京

將表演網球兩日

▲南京八日中央社電、業餘體育會八日午接林寶華自津來電稱、准九日晨到京、[illegible]

冀東明等縣 河堤已竣工

▲天津八日中央社電、[illegible]

富崗縣保衛團 擒匪六百餘

並佔屏井岡險要

▲[illegible]八日中央社電、富[illegible]

時人行蹤

于右任 ▲上海八日電、于右任晚車晉京、

韓復榘 ▲青島八日電、[illegible]

平市 公民登記

九月一日舉行

▲北平八日電、[illegible]

陝省府 禁種計劃

第一期片鴉四十一縣

▲西安八日中央社電、[illegible]

胡世澤 ▲上海八[illegible]

陶德曼 ▲北平八[illegible]

紀佑穆 ▲天津八[illegible]

組戲劇協會

杜月笙 集股十萬元

▲上海八日電、[illegible]

楊秀瓊 離滬返港

▲上海八日中央社電、[illegible]

南非洲總支部 贈蔣銀城

刊有頌詞

▲南京八日中央社電、[illegible]

土地委員會

擬于六個月內 完成所有工作

▲南京八日中央社電、土地委員會、[illegible]

「什」「電」

▲北平八日中央社電、[illegible]

▲南京八日中央社電、[illegible]

第二區郭坑扶搖南陽三鄉 鄉長為陳耀南（原名打鐵） 鄭重啟事

[illegible]

鼓浪嶼市華人議事會選舉事務所通告 第 號

[illegible]

民國二十三年八月五日

安裕莊債權團緊要啟事

[illegible]

石碼林添麟（聲聞）緊要啟事

[illegible]

七月廿八

廈門漳嵩汽車路股份有限公司董事會公告

[illegible]

廿三年八月八日

公務員應未雨綢繆

公務員無論晴天雨天都要出門辦公所以在這夏雨時來風雲無定的當兒要出門辦公的人應當未雨綢繆免得誤公害私本商場經售各種中外雨衣式樣合時取價低廉歡迎選購

永康成百貨商場　總行大同路　支店中山路

果眞和尚

演講六大神通（因果）（心相）（夙緣）（陰陽）（宿命）（六壬）

「能人之所不能」「能挽敗盤世界」

「致聘實學功夫」「莫怪直言無隱」

攜此告白減收一元「話通閩粵客方言」

領教時間上午九時至十二時止 下午一時至八時止

寓晨光路福星旅社

本報常年法律顧問林大綏律師

事務所公園東路五十三號電話一三六〇號

介紹確有經驗星相家

現寓廈門民國路司令部左邊新樓

[illegible]

廈市介紹人

五行要電

鼓浪嶼一全島總見一相士……左海釣鰲客哲學家是也……

要點　富人環境與心理！貴人的出路與思想！嗚呼滄桑只一剎！窮通壽夭皆註定！

動極欲思靜…靜極盈滿須知…

金吊桶談相洩盡 鐵板數批命天機

東亞三樓天台特號房

鐵板數係邵康節先生所著名書相傳歷久只將年月日時對於父母年歲合于某劉翻閱神數則躍然紙上知父母之存亡兄弟之多寡（或螟蛉過房皆知）以及妻妾賢愚子息有無概以註定不爽毫厘甚至終身作何事業壽元長短僅可細查神數其判斷如神奇準確令人有口皆碑悅誠心服也[illegible]如稍信此道敢請　諸君自有意想不到之靈驗也（但生時八字忘記及父母年歲不必請來）外埠來件隨到隨發郵票代洋通用空函恕不答覆潤金銖定二元

海軍醫院 中醫公會 廈門國貨展覽會 思明市國醫支館 證明特效

孫祿銘中西醫生秘製肚素肚液消化粉

[illegible]

反寶業社出品

（廈門）中山 新城春

凡買毛巾被一條 贈送九一八眞藕粉一罐 (國歷七月廿四日起卅天多買多送勿失良機)

蔣鼎文昨返漳

……尤溪匪轉竄洋漳平 周力行部圍擾白沙 已飭各軍嚴行堵剿……

▲福州八日電、蔣鼎文今八日下午三時飛漳、東路剿匪總司令蔣鼎文、以水口軍事業告一段落、訂于昨八日乘飛機南返、路情已誌本報、茲查蔣氏經于昨日午後四時、由省乘機飛返漳州、至潰竄尤溪之匪、聞有轉竄漳洋、漳平模樣、軍事當局、已飛飭合軍嚴堵云

漳州訊、閩西土共周力行部、三日竄擾離漳龍路上和溪鎮四十里之永福圩、節紀本報、茲據漳平來客談、該股土共、日前曾分股入小溪塘、召集民衆大會、有企圖騷擾平嚴邊境之白沙模樣、現漳平縣府據報、經派保安隊一營、協同駐軍、前往鎮懾云、

漳龍鐵路 繼續測量問題

候李清泉覆函決定

漳龍鉄路隊地測量工作、員陳肇英、本擬佳日來廈、于十九路駐閩、共匪攻略漳城時、即告停頓、迨閩變發生、中央軍克復福建、軍事倥偬、治安靡定、籌備委員、多星散各地、自亦無繼續進行、日前參謀本部陸地測量司測量隊長李景路、曾致函此間漳龍鉄路籌備處主任黃奕住、詢問可否來閩、繼續未竟工作、並謂已函閩省府建設廳長陳體誠、請商東路勦匪總司令部、派兵保護、旋復接李函、謂東路總部、已允必要時當予派兵保護、如可來、請即覆示等語、黃氏接函後、當致函菲律濱李清泉氏、徵詢意見、據聞須俟李氏復信、始能確定進止也、

查漳龍鉄路測量工作、尚餘漳平至龍巖一段約五十公里未測量、籌備處與李景路氏原訂合同、全段測量費爲二萬六千元、內應八千元交一萬八千元、已元、原約全段測量交清、隊此前在東匪軍事未告結束、籌備會該許主任李清泉又遠與菲律濱、知期內測量隊恐一無來閩繼續測量之可能也、

金陽丸

德星艦截獲 運載漏稅貨 連船沒收

海關德星巡艦、昨晨在港外破獲電船一艘、內載漏稅什貨布疋、當將船拖帶返廈、貨物卸存關棧、船則扣泊於內厝澳海面、待期拍賣、船員予以放還上岸、查該電船字號爲金陽丸、所載貨物除什貨及布疋外、尚有海產一大批、已在白犬洋起卸滿脫云、

判決五案

昨法院

思明法院昨判決五案、一、陳標曾鐵共同傷害人之身體、各處有期徒刑二月、二、楊益爵傷害一罪、處拘役五十日、三、許陳氏傷害一罪、處罰金三元、如不完納、以一元易科監禁一日、四、陳文華竊盜一罪、處有期徒刑二月、五、蔣耀煌傷害人之身體、處罰金十元、如易科監禁、以一元折算一日、蔣耀煌應賠償陳建山大洋十元、陳建山要求之請求駁回、

己予保釋

胡玉燕 昨再捕四女 訊後釋放

少女胡玉燕、前晨以反動嫌疑被拘、經誌本報、查胡被捕後、其父胡巽、以女平日深居簡出、未參加何種活動、公安局認所解釋、尚屬實情、即日已准保釋、又偵緝處昨復在廣國路捕女共嫌疑犯四名、解處訊問、經查悉無嫌疑後、亦即釋放云、

王炯敲詐被捕

假冒督察員 名片上黃浦學生 情書中稱個頭銜

偵緝處昨據報告、有南安人王炯、在外假冒黃浦軍校畢業生、或公安局督察員名義、招搖撞騙、經該處悉于現寓泰仙旅社二樓二號房、乃飭偵緝第二隊第四組派員往捕、果即捕獲、并於皮箱中搜出名片、赫然有『中央陸軍黃浦軍校第八期步科畢業』等字樣、得搜出一函、係寄璞玉五號林玉蘭（女性）收者、書中略云『余于廈門克復之初、曾任討逆第一路指揮部副官、現又蒙王公安局長（國馨）垂青、委任公安局督察員之職、現因久未把晤、中心焦念如焚、如或得相見一次、自當盡吐衷曲、以示此心』云云、此外並搜獲灰色軍服一套、黃浦校肩章二面、支票三條約數目元（保狀一紙）、搜查畢、押返訊問、據王炯供對于假冒名義、招搖撞騙事、均直認不諱、最後并供稱退前曾敲詐婦人曾白氏現款四十元、趙氏三十元、詐款因某事不遂、故全部退還、曾白氏款則已用盡、訊畢送公安局司法科、

南靖縣城 匪刼未遂

駐軍擊退

漳訊、南靖來客談、靖城東門于六日晚九時許、突有匪徒數猛、各持短槍、企圖搶刼、當被駐防軍補充第二團連長黃豪即哨兵發覺、開槍射擊、該匪等乃乘逸逃、時適有新近駐靖之八十三師新兵二名、引起誤會、開槍還擊、一時槍聲不絕、驚動全城、店戶紛紛關閉、迨兩兵被執、始恢復原狀云、

兩飛機

昨晨返廈 江鷁江鷗

陳文麟乘江鷁機返廈後、江鷁江鷗兩機、亦于昨日上午九時、由駕駛員梁壽昌等三人、駕乘抵廈、據查該兩機遲返原因、係留省担任偵察工作、現所事已畢、故即同廈、陳文麟則俟馬尾要港司令李世甲來電、再行飛省云、

陳肇英

緩期來廈 湯德民赴東山

縣指委會息、黨務特派專

飛機轟炸 錢玉光殘部

省垣近郊微聞彈聲

▲福州八日下午十一時二十分電、七日竄至北嶺一帶殘匪、係錢玉光股、今日當局派飛機兩架、經日輪流前往轟炸、近郊微聞彈聲、

陳佩玉部 昨開拔赴泉

▲福州八日電、陳佩玉部、今日開泉州、

閩南北各設 食鹽公賣會

▲福州八日電、省政府今日議決、閩南閩北各設食鹽公賣總會一所、

大部完畢

改釘門牌 所有牌費 由分局向收

公安局重新編釘全市門牌、現已大部改釘完畢、據行政科長葉樹坤談、門牌之整釘、關係戶口登記、本市自市政革新、門牌多有未及編釘者、街道名稱、混什不一、舊有門牌、亦失準確、間因年久失換、殘缺者亦多、現在大部已確定、故必須趁早加以整理、查民十九曾一次編換、惟當時路政尚在進行、故所編者僅爲臨時性質、其街道俚俗不雅之名稱、前市政籌備處、曾擬改定、未果、現編釘大部完畢、所收牌費、前擬由警費課附帶徵收、現爲便利手續、決由各分局派員就近催收云、

爭肉價

菜館與屠商 公安局召問 未獲解決

屠商提高豬肉價、事載本報、現此事已引起烹飪業反響、昨公安局特召詢屠宰途負責人、該途派代表翁朝之赴局陳述、仍持非加價不可、烹飪公會爲此、昨晚假東園酒樓開會員大會、到九十七號、由葉苦痕主席、討論、（一）屠宰商高抬價格、經本會函達屠宰公會依照舊價販賣、尚無完滿答覆、議決、呈請思明縣黨部、廈門特種公安局、從嚴取締、二、呈請思明縣黨部、廈門特種公安局、准予本途設立豬肉類合作販賣場案、議決通過、三、四、屠宰商貪圖厚利、不顧衛生、公然以生水灌注豬肉、應呈請廈門特種公安局嚴密取締、以重衛生案、議決通過、又查屠途昨晚發國烹飪業舉行[illegible]、屠宰正謝從緊、屠商倒閉者亦項背相望、未復朝不保夕、前活豬每百斤僅十八九元、本途採豬、概十五六元、現漲至二十元、須現款、詹諸貴途、大半掛賬、數月來屠商因天時人事之交迫、業務一蹶不振、無可爲計、多宰即虧蝕、貶價以售、又利不及、農、故於短促時間暫爲縮少豬隻、以冀救濟血本、此種辦法、僅係短少期間、於貴途并無影響、至本途每豬增收一元、使少數人中飽、尤非事實云、

四個巡官 同打麻雀

張保生撤職

督察劉光華、楊誠、陳英華等、探悉四分局巡官行跡不檢、在外尋歡、遂於三日夜二時、至四分局、見該巡官不在床上安睡、劉等乃轉往民生路開元茶樓旅社樓頂鎮察、見該巡官張保生穿便服、與穿警服之同局巡官、圍打麻雀、劉等即旁觀者四五人、途向報公安局、公安局長即先以電話申斥四分局長、分局長即將張保生撤職、惟張被撤職、心頗不服、蓋當場竹戲者有六七人、他人且穿警服、而彼獨撤職、因認劉等不無編袒云、

湖頭鹽館被搶

鄉民備抗呂振山派餉 呂部但求接濟伙食

安溪訊、四日晨、內山呂振山部百餘人、進佔湖頭、已誌前報、續查呂部到湖、有槍一百六十餘桿、徒手者數十人、五日午、內山又來帶扁担布袋者一百餘人、將湖頭鹽館存鹽二百餘担、搶奪而去、附近鄉民執土槍與匪抵抗、卒因器械不及、無奈匪何、現湖頭商店仍全閉門、店內多僱土槍防匪搶刼、各鄉民衆、均能切實團結、如匪強迫派餉、必合力抵抗、五日起、各鄉鄉民齊放土槍示威、匪亦無奈鄉民何、故湖頭呂部、現只要求鄉民接濟伙食、尚未敢提起派餉也、

駐廈法領署裁撤 花芬嫩調省兼理廈門事

領袖領事案卷已交塚本毅接管 撤銷廈署年省五六萬元

法政府裁撤駐廈法領事署、領事花芬嫩、調任駐福州法領事、已見報載、茲查法政府令後、卽于八月一日停止辦公、所有兼任領袖領事一切案卷、亦經移交繼任領袖領事塚本毅接管、花氏旋于十六日乘輪晉省、向駐福州法領事蘇闌德接洽一切、快則明（十）日、遲或下星期二（十三）卽可返廈、辦理結束、然後上省接事、駐省法領蘇闌德、則候花氏到省接收後赴香港、蓋蘇氏奉法政府令、調任駐香港領事也、此次駐廈法領事署之裁撤原因、係法政府現厲行緊縮政策、所有各國外交官署、及範圍可以縮小者、均一律分別裁撤與緊縮、廈門一埠、法國籍商籍民、僅吉、烏利文、黃仲訓等二十餘戶、僑民則只有海關稅務司、及鹽務稽核支所副所長二人、而每年領事署經費、須五六萬元、法政府爲節省國帑起見、乃予以裁撤、至法政府此次來令、僅云、駐廈本國領事館、着于本（七）月底結束、卽行裁撤、該領事調任駐福州領事、並兼理廈門事宜、故今後或在廈鼓設立通訊機關亦未定、現法政府在鼓嶼田尾所建置之領事署、經于八月一日起封鎖、花氏並兼任葡萄牙、西班牙駐廈領事、將來是否仍由花氏在省遙領、現尚未定云、

馬團接防泉惠

沈旅離泉後 七日派一連駐洪瀨 劉師部移設舊府署

沈發藻率所部全數離泉、已誌本報、續據泉訊、水口匪退、八七師長王敬久正率部跟蹤兜剿、省會要地、軍勢上自當有重兵拱衛、同時泉州防務、已有得力隊伍、六日閩南剿匪司令部、已先成立辦事處、防務已有負責機關、因之二五九旅旅長沈發藻、對督省電令、有隨時離泉之可能、七日晨、沈再接率電令、着即日率部開省、集合本市之第三營、及已開駐洪瀨之第一營暨後二時、乘車離泉、晉縣長吳石仙、警所長向傳璧等、送至東門而別、沈語人、今（七）日可抵莆田、八日本人即宿莆田一宵、八日晉省、五一七團暨迫砲連隊伍一部份乘車、沿楓洛路北上、一部分沿楓洛路徒步出發、徒步隊伍、昨晚可抵洛陽惠安等處、候前頭部隊運載之汽車回頭、再接乘開省、又有一部係乘車赴秀塗轉輪赴省者、沈旅隊伍最後一批約一連、係傍晚五時許始離泉、徒步出東門、前保安分處鄭鍬、彭岳、李湘江等七犯、七日午後、由軍法官胡琢押解隨軍送省、沈離泉前、函閩南剿匪司令部前站辦事處、請派隊接防泉城、辦事處當即命令保安第三團馬鴻部、派隊接防本城各城門各車站、并派第二營第四連、開駐洪瀨接防、劉師司令部設東街舊府署、前站官兵卽移入司令部辦公、七日傍晚據保安第三團息、惠安各界以沈旅出發、惠安防務空虛、派代表請該團派隊接防、該團決於日內開第三營駐惠安、留第二營駐泉城云、

毀拆圍牆 十餘人開槍示威

……吳洪爭界調解無效 警探查究開槍人犯……

仮勝街通美號東洪氏、近在思明西路吊燈巷口購地一方、現正興工建築、該地與附近合福慶吳宅牆壁毗連、故洪興工時、雙方卽起糾紛、有人一再調解無效、最近復經有人斡旋、仍以兩方各執一見、又告決裂、昨晚十時許、該處有十餘人、將洪所築圍牆推倒、駐崗該地之三分局警察、趨前阻止、該人等不聽、竟出短槍開射數響、警察無法、乃走向三分局一分所報告、該所立帶武警多名馳往、惟抵地時、若輩已遠颺、聞若輩開槍後、係逃匿于山仔頂某宅內、現二分局及偵緝隊、正嚴查其案云、

人行道 取締排攤

飭籍民遵守 函日領事

公安局長昨召各科及各分局長、開局務會議、由局長王國馨主席、議決（一）每星期一及星期四、舉行局務會議、規則由總務科訂定、（二）人行道上之浮攤櫃臺貨物、一、先由下列各段認眞取締、以後逐漸擴展、一分局中華路、思明南路、二分局思明北路、三分局中山路、四分局思明南路、二、本月十日起、每日上午六時至夜間十二時、每分局由督察處派督察員三員、分爲甲乙丙三班、每班三小時、與同各該分局所派之職員二員、專司取締上列各段人行道上妨害交通事項、三、督察長及各分局長、每日至少應在各該段地面巡視一次、四、上列各段之人行道、未經修竣及有障礙時、應由工務處提前修理、五、由行政科函日本駐廈領事官、飭令籍民一律遵守、六、在各該段首尾由總務科飭庶務處、預備白布橫條、標明行人應向左邊行人道走字樣、並由行政科擬具佈告張貼、俾衆週知、七、行政科應預備小傳單、通知各商舖住戶不得將櫃台貨物等件、侵佔人行道、（三）取締空車在馬路上行走、一、空車應停放在馬路旁貼在人行道邊、二、由行政科召集人力車同業公會、嚴令各人力車夫一律遵守、（四）整理清道、由各分局長飭令各段巡官長警、應負督率清道夫之責、遇有垃圾未經掃除、應報告分局長、由分局長立飭清道夫前往清除、

漳州禁煙所

蔣秉彝接任所長 煙大王已失利權

漳州訊、福建特貨公賣局閩南每月稅款十萬元、漳州鴉片大王楊得意（即錦）等合股承辦、每月可獲利數萬元、曾見報載、茲查南昌行營特派林劍秋、洪管帶、蔡總署禁煙督察處[illegible]、經改委蔣秉彝爲漳州事務所所長、頒發鈐記一顆、文曰督察處福建省漳州事務所鈐記、現來漳租賃南門路十九號爲所址、並發出公函[illegible]、

整理全禾 日有進步

職員家屬乘車 仍須購全票

整理全禾公司事務所、對前該公司積弊、大加整理、如從前公司對售票員驗票員家屬、坐車優待、價、現以此項辦法、流弊甚多、昨日已通告停止、以後各該員家屬、仍須購票、方得坐車、[illegible]告各職員、務須照章、如敢作弊、小則[illegible]、大則拘送法院、昨各路[illegible]行車輛、已增至十一架、三日來收入、已有遞加、蓋第二日一百九十餘元、第三日所收爲二百餘元、第四日所收又[illegible]

報紙展覽

南京籌備 通令各地 調查報告

漳州訊、南京全國報紙展覽會籌備處、擬於本年雙十節、在京舉行全國報紙展覽會、經函請省府轉飭所屬各市縣府、代爲調查各所在地新聞機關、及地點、並附全國報紙展覽會辦法、俾便屆時參與展覽、昨（八）日龍溪縣府奉電是項訓令、已轉函各新聞機關知照、

親赴安溪

蔡滌生率隊 安溪兵力 計有三營

泉訊、保安第二團第一營倪孝民部、增防安溪、協同該團駐安溪第二營游擊、已誌前報、團長蔡滌生、六日續派第三營第七連、開安溪、九八兩連留泉、仍駐承天寺、蔡七日晨親率特務連乘車赴安溪、此行約一星期後返泉、昨保衛團部由東街舊府署移設新府口巷左公祠、團務暫交團附鄭翊鄉代理、

石潯瑤頭 連日激鬥

縣府忙交卸 不暇制止

同安訊、石潯鄉吳姓與瑤頭鄉林姓、因雙溪埔爭執、前曾械鬥、日昨蘇厝鄉人搬住于瑤頭鄉之蘇厝、因往田間耕作、其田適與石潯鄉人之田相近、蘇放牛山上、誤食石潯鄉人花生、石潯鄉人卽將該牛牽去、蘇同瑤頭招同十餘人到石潯、將牛奪回、未幾、石潯鄉聚二十餘人、持械趕至瑤頭鄉、拿去瑤頭鄉一人、瑤頭鄉卽集二三百人、各持長短槍、到護同山雙溪埔邊開槍遙擊、石潯人亦集三四百人、持械到雙溪埔邊迎擊、兩方各居墩墻、距離不過百餘步、相持約三句鐘、幸槍林彈雨中、均無傷人、李縣長聞訊、立派第二四兩區區分部調解、雙方乃退、六日兩鄉又各集三四百人、到護同山埔對抗、砲火猛烈、六日則終日槍聲不絕、七日仍未已、縣府因忙于交卸移交等事、不[illegible]

開革警士 在外詐索

昨拘究一人

二分局巡官趙光侯、連日據報、有開革及撤職之長警連炳昌、王文炳、迭向小販敲詐、七日午後、又有人到局查詢、有無派警到太王後查煙館、稱其人云、頃有二青年到煙館、稱奉趙巡官命、前來收取月費、因不給予、卽將煙槍煙具搬去、超聆此、晉悉爲連與王所爲、前夜十一、在廈禾路遇王文炳、遂拘之到局、王供、二十四歲、浙江人、住牆仔頂、對私收擺販費、及搬取大王後煙具、均稱不知、而謂爲連炳昌所爲、并言連現與走唱王愛蓮、賃居靖山頭十六號、遂以連因誘拐走唱王愛蓮、被告發撤職、稱與王毫無關係、今實行同居、亦已犯罪、遂押警官同一分局長警、卽往靖山頭拘連、連炳昌供、卅二歲、[illegible]、王愛蓮供、廿二歲、江西人、雙方撤職後、寓友人處、亦否認詐索小販及煙館、王愛蓮故潛逃賃居靖山頭十六號、與連炳昌素不相識云、予以解總局辦理、

敗於羣惠

美光籃球

本市羣惠女校籃球隊、日前在同文球場、以二十八比十二勝美光o.r.c隊、昨十晨復與美光隊在同文球場作第二次比賽、結果以二十八比六、敗於羣惠、下午四時再戰、[illegible]、聞美光隊上場陳金鳳、陳婉卿遠征香港、未克參加、故其實力不充足云、

班長彈傷隊兵斃命

安海鹽緝隊下鄉 佳和廠被派消鹽千擔 桂阿堯被扣商會請釋

安海訊、安海鹽務分局長陳心如、率緝隊下鄉搜查私鹽、民間苦之、五日夜、又往梧山鄉搜查私鹽、六日晚再往附近各鄉、被匪類偵悉、糾集匪夥、截在西倉橋尾安路諸上、與該緝私隊火拼、隊兵王學成中匪彈斃命、班長許春成亦彈傷大腿、現在海八路醫院調治、又安海鎮逢春醫院由、安海鎮商會、以縣府飭令安海市每月銷油鹽量、及現存數量、頗會以市上向無鹽商[illegible]

塘厝、養牛度日、本日偕同賴燕、賴新、及婦人賴天、賴李氏、賴天來等、到仙岳社山間刈草、因口渴到該園偷採西瓜一顆、云云、問畢、原告仍[illegible]被告拘押、

周大堅 吊打小販

軍用差船管理所周大堅、住後江埭、因失[illegible]、人手持斧頭、認係所失竊之物、遂予扣捕吊打、由西濱巡隊警所訊問、該人供、蔡蘭秀、二十九歲、南安人、在文灶社、排賣米爲業、現係在民宅布廠後[illegible]押候查

（所 路 新 [illegible]
[illegible]八小兒每日二回至三回每回用二毫錢幣量（製造發行所）廈門東門石路衝藥社
中西醫生孫鎬銘謹啟

龍溪公安局 夜間嚴緊檢查
十二時後不得逗留公園 空屋廟宇亦均嚴查

漳州訊，龍溪縣公安局，七日召所屬各科、所、隊、處、院，開第十四次局務會議，由局長楊錦棠主席，楊訓諭七項，一、各所隊對於各處廢址空屋、廟宇等，要特別注意檢查，在夜間十二時以後，前項處所如有發現人跡，概予拘捕，藉免奸人混迹，以遏亂萌。二、漳碼兩處公園，夜十二時後，不准閒人逗留其間，屆時如有發現人跡，概予拘捕，嚴後要特別注意巡邏。三、各分局所對於轄內戶口，務要徹底明瞭，並隨時抽查，遇有可疑，應即飭其覓具安保，否則不准居住。四、近聞本局及所屬各處員官長警，時有外客寄宿情事，須知警察機關，非同旅館，非在職人不能寄宿，如係直屬至親，來自遠道，亦須報告主管長官，經准許後方得寄宿。五、本局各職員，在辦公時間均不許會客，其因公接洽，及遠道而來者，不在此限。六、每晚永靖中路行人來雜，熙來攘往，品類不一，此後巡查隊及一分所，務特別注意，見有行跡可疑者，不妨施行盤查，其二五兩分所，對於澄觀靈一帶，亦當特別巡視。七、消防隊官警，應各提起精神，認真服務，值勤瞭望台瞭望警，尤須認真勤務，毋稍疏懈云云。次總務科長何梓嶽報告，

所收牌費 現在各分駐所門牌費，約已收至十分之九，截至本日止，僅收一千七百餘元，大約所製一萬二千面之門牌，其中空屋、機關、廟宇、貧戶、及預備門牌，約佔二千餘面，且各分所所收乙等牌費，實佔十分之九，不料所收牌費，除門牌料價以及編訂門牌所雇工人工資，長警津貼費，暨印刷費之外，無甚盈餘，前擬將是項餘款，移購單車，或手槍，目下尚無把握，主席答覆，候結束後，再行核辦。

海澄漳浦 散匪之騷擾
碧浦社斬獲二匪 白水營槍擊捐員

海澄訊，澄浦兩縣相隣，最近該間匪警，散竄鄉間，一二匪徒，亦強買強賣，公然詐勒，茲將耳目所及者，彙誌數則如下，

擊斃土共 漳浦北區碧浦社，八月一日，發現土共二四十名，到處催收烏單，該鄉人民報告，海澄二三區常集隊百餘名，分兩路合攻，戰三四小時，擊斃匪共二名，將首級割斷，帶回浮宮，轉送海澄縣政府，

匪綁小孩 白水營素稱匪窟，自陳銘鏞帶隊出發，留下匪兵三四十猛，呼羣結黨，嘯聚於蔡坑，九節橋，下后山等社，前晚下枋蘇社陳查某，有一小兒八歲，在門前乘涼，被匪五六猛擄去，小兒沿途驚哭，匪予恫嚇，陳妻喊救無敢向前者，現陳某夫妻，朝朝思子，痛哭欲絕，匪方欲勒贖三百元，

強買強賣 農民栽植菓子，終歲勤勞，下居山林姓荔枝一園，議價三十餘元，包賣於果販採摘，該匪聞知，向果主勒令讓其承包，果主不敢不從，該匪將荔枝摘賣，不給分文，

放火打刼 浮宮後山社林陳氏，因荔枝成熟，包賣果販，先付二十元，被匪聞悉是，晚到處叩門，陳氏抱病不能起開，匪將草把塞門，放火燒厝，林陳氏呼救無人，轉求匪救命，願將此二十元獻出，始將火撲滅，

擄掠商民 白水營五日甘懷惠二日往海澄浮宮搭車，從鹿石碑步行，欲節省旅費，不由到溪田社，被匪五六猛截擄，至今不知蹤跡，甘前年被擄勒千元，今不幸又遇匪擄，

槍擊捐員 海澄一區，浮宮三區，區長陳鄉，聯合一氣，二區白水營區長陳戲麟，近注意清鄉，故目下匪均逃入二區界內，擄勒叔殺，無所不用其極，又白水營區公所前日派兵六名，並收款員，到過田社一帶，催收捐款，被散匪十餘猛由隣鄉擁至，欲擄收款員，並繳槍射擊，而後喝拿，該士兵亦還士兵之槍，逐先開槍轟擊，商民皆驚避，幸炮樓上，守望士兵響應，匪乃退去，

拘押家長 漳浦第六區，白園鄉公所，鄉長李國華，對於管本鄉財政，自民國二十一年至今，並未公布，各鄉家長，皆不敢過問，惟閩居後鄉家長檢查賬條，指其浮開，李怨，乃以積欠薪俸百餘元，將該家長拘捕，一六十餘歲之老人，見而阻止，並被綁去，又海澄區公所助理員李振金，漳浦轄官潯區公所職員，係掛名白園內鄉鄉長，皆有薪俸支給，每月約有五六十元，又海澄第二區，白水營面，六七社，惟過田鄉方，地方安靖，於水火之中，七匪聚集該社，擄搶殺戮，慘莫可言、

△金銀水市△

品名	價格
上海中洋	一〇〇三
上海銀紙	一〇〇一
福州票每千	一〇〇一
汕頭票每千元	九五五〇
香單水	一一〇七
香銀紙	一一一〇
香白楞	一一〇〇
美國金紙	一八四〇
美國金磅	二三六〇
英國紙	一四七〇
英國金磅	二二六〇
呂宋紙每千元	二四二〇
實叻紙每千元	一十〇五
南紙每千盾	一八〇
暹羅銀紙	一三六〇
[illegible]不銀紙每千	一一〇〇
荷蘭銀紙每千	一九六〇
足赤金葉每兩	一一六〇
小錢水	一二二五
鋼片每元	二七二五

△郵政封信時間△

本日安順往汕南洋三點半 海關往福州十一點 一刻十一點半

廣嗣露

外用專治：無效退還加倍賠償

男人患早洩病者性交時未久或一觸即出射其速如雞飲有難形之苦乃人生最無樂趣且有礙生產者用此露隨見效 價大一元小五角

中山路 中華戲院對面左鄰 壽洋藥房

同安縣立雙溪小學校暨稚園啓事

本校因前任校長曾文學未將校印移交，茲經縣政府另頒新印一顆，即日啟用，該舊印作廢，特此聲明

校長葉燉煌 八、二、

福建私立集美中學校招生廣告

一、學額 高初中一年上新生各四十名、高中一年下、二年下及初中各年級上下學期插班生(三年下除外)、高中藝術科二年下插班生及特別生、各若干名，男女兼收、

二、資格 投考初中一年上、須小學畢業或同等學力；投考高中一年上須初中畢業或同等學力；投插初高中各年級，須在其他中等學校肄業相當學期「高藝特別生不限資格」

三、報名 日期 八月一日起至考期前一日止 地點 一、本校、二、廈門大同小學、三、泉州南街集美飲室

四、試驗 日期 一、本校八月廿三日至廿四日 二、廈門大同小學八月廿日至廿一日 三、泉州晉江公學八月廿日至廿一日 地點 一、本校、二、廈門大同小學、三、泉州晉江公學

五、附告 一、高中藝術科特別生試驗地點僅限本校、二、本校自上學期改組以來、為整飭學風起見、對於訓育方面、實施嚴格訓練、收效頗多，此後仍本一貫之精神、凡本校一切規律、學生皆須絕對遵守、俾能鍛鍊成健全良好之公民、以副校主陳嘉庚先生興學救國之至意、如自問不能接受本校嚴格訓練者、可毋庸前來投考、以免徒勞跋涉「簡章函索附郵票一分即寄」

教育部立案 廈門大學暨附設高中部招生

招生類別 甲、大學部文、理、法商、教育各學院各學系第一、二、三年級生及理學院醫學先修科新生 乙、高中部第一、二年級上下學期新生

試驗科目 甲、投考大學部各學院各學系者除受國文、英文、口試三項普通試驗外再受各學院之特別試驗(試驗科目詳載招生簡章) 乙、投考高中部者須受國文、英文、口試、算學、史地、自然科學六項試驗

報名日期 七月十六日起至八月十三日止

報名及試驗地點 廈門本校

試驗日期 八月十六日起至八月十八日止

附告：函索簡章附郵一分

福建省政府招收辦理經濟統計人員佈告

本府為促成本省經濟建設擬擴大經濟統計之工作所有該項人員均擬公開徵求其辦法列後

一、名額 科員事務員各四人「分正取備取各若干人」

二、待遇 科員月薪自八十元至一百八十元事務員自五十元至八十元

三、資格 應徵科員須在國內外專科以上學校畢業並有服務經驗或專門著作者應徵事務員須在高級中學或舊制中學畢業曾在社會服務二年以上或在專科以上學校肄業者

四、手續 應徵者須作文章一篇「二千字為度題由自擇但以關於經濟方面者為限」編製統計圖表附說明一張連同詳細履歷二份包封妥貼在封皮上註明「應徵辦理經濟統計人員文件」字樣寄交福建省政府秘書處經審閱後認為合格者由本府通知前來覆試「不合格者概不作覆」覆試時繳呈各種證件及最近四寸半身相片一張覆試及格者得試用三月科員每月給津貼六十元事務員每月給津貼四十五元如在試用期內發現能力薄弱或工作疏忽者得隨時辭退由備取生遞補試用期滿即正式委用按級給薪

五、期限 應徵期限自八月一日起至八月廿五日截止外埠以收件之日為標準

教育廳立案 廈門中華中學招生

高初中學 高級中學 一年新生三十名 一年上期插班生十名、二年上期插班生五名

初級中學 一年新生四十五名 一年下期、二年下期、三年上下期各補收所缺名額

報名日期 即日起至考前一日止

考試日期 八月二十日上午八時至下午四時

考試科目 詳載本校章程函索附郵一分即寄

校址 廈門虎頭山電話四二四號

校長王連元

福建省圖書館藏書

中華醫學校招生 暨助產婦講習所

「一」學額 助產婦講習所助產生五十名 醫本科二年級十名 一年級五十名 醫預科五十名

「二」報名日期 自七月二十日起至八月三十日止

「三」試驗日期 第一次八月十五十六兩日第二次八月二十九三十兩日

「四」報名及試驗地點 廈門深田內一〇四號本校「原皇帝殿」

「五」開學 九月一日

附告 簡章函索附郵二分即寄

私立集美商業職業學校招生

「一」學額 高初級商科一年上新生各一班共八十名高級商科二年上及初級商科二年以下各級編級生二十名

「二」資格 (一)高商新生須初中畢業或有相當程度者(二)初商新生須小學畢業或有相當程度者(三)編級生曾在高初級商科或高初中相當修業年限且有轉學證書及分數單者

「三」報名日期 八月一日起至考試前一日止

「四」報名地點 「一」集美本校「二」廈門縣立大同小學「三」泉州南門聚寶街惠生醫局「四」泉州晉江公學

「五」試驗日期 「一」八月廿一廿二日泉州晉江公學「二」八月廿三廿四日集美本校「三」八月廿五廿六日廈門大同小學

簡章函索即寄

校長李滋賽 卅三、八、六

陳氏英文補習班擔保英文十二個月內成功

最低目標 「一」充分備有閱讀的才能「二」英文會話一萬句可操得流利「三」自由發表三四五百字的論文或信件

開設三班 「一」擔保成功的預備班「二」普通預備班「三」正式第一學期的擔保班

開學日期 九月初三日(報名自今日起至開課日止)

地址 公園南路一百零九號健行鞋店三樓

附註 這季亦設送讀班，詳細的條件簡章有紀載 簡章附郵一分即寄

陳氏英文補習班謹啓

教育部備案 教育廳立案 私立廈門同文中學校招生

學額 「一」高中一年級新生三十名暨高中各級插班生「二」初中一年級新生四十名暨初中各級插班生「三」高小一年級新生四十名暨高小各級插班生「四」中級小學第七八冊新生各三十名

報名手續 報名時須繳報名費二元最近四寸半身相片二張並轉學證書暨證書及成績單等

考期 第一次八月廿八廿九卅日第二次九月六七日「每日上午八時半至十一時半下午一時至四時」

校址 鼓浪嶼高石本校

「詳章函索即寄」

校長陳瑞清 卅三年八月七日

私立毓德女中暨附小招生

一、學額 甲、初級中學：第一年新生八十名第二年插班生三十名第三年插班生十五名 乙、高級中學：第一年新生二十名第二年插班生十名 丙、附屬小學：第一年新生六十名各級酌收插班生

二、報名日期 自即日起每日上午八時至十一時 附小九月四日起報名

三、試驗日期 第一次：八月十五日(高中)八月十六日(初中) 第二次：九月六日(高中)九月七日(初中) 附小九月五日舉行編級試驗

四、地點 廈門鼓浪嶼東山頂本校 電話鼓二一九八

注意：備有詳章函索即寄

校長邵慶元 卅三年八月八日

本藥房開設廈門歷十餘年、專辦中西靈驗藥品發售代理、馬百良藥房烏雞白鳳丸、順經丸、琥珀散、黑金……

本堂採製此酒調已三世有百年……

廈門美術專門學校招生

「一」招考科系 一、繪畫科、二、藝術教育科、三、圖案科、四、雕塑科 一、國畫系、二、西畫系、三、裝飾畫系、四、雕塑系

「二」報名日期 自七月一十日起至八月廿五日止

「三」試驗日期 自八月一十七日起至八月廿八日止

「四」報名及試驗地點 廈門中山公園內本校

附告 簡章函索附郵一分即寄

省立龍溪職業學校招生

一、A新生 高級土木工程科、(二)交通系、商業廣告圖畫科初級應用化學科、針織科針織系

B插班生「二年上期」高級公路科初級染織科針織科針織系

二、考期 八月十五日、八月廿五日、

三、獎學金 學生在校成績優良者得享各種獎學金

四、校址 漳州縣口街

招生委員會 卅三、八、 簡章備索

私立廈門助產專科學校招生廣告

「一」學額 五十名

「二」資格 凡屬女生曾在初中畢業或有同等程度者

「三」年限 四年

「四」學科 生理學、解剖學、藥物學、產科學、細菌學、消毒法、正常分娩學、異常分娩助產學、育兒學、實習、國文、德文、日文、

「五」招生 自七月二十日起至八月二十日止報名時繳最近半身相片一張並報名費大洋二元

「六」開學 九月一日

「七」納費 學費一年大洋一百元分作九月、十一月、三月、四期月首繳納(寄宿生膳宿自理)

「八」教授 教務部長日本帝國金澤醫科大學醫學士林國彥先生總務部長台灣醫學士林清彥先生產院主任女醫林美好先生產院主任女醫林美育先生國文教學士日文蘇雪和先生

「九」校址 廈門中山公園東路一號「林醫院內電話一二五六號」

校董 許翼公 李伯端 余少文 曹允澤 高選鋒 林國彥

校長黃丹芷同啓

詳章及報名單函索附郵票五分即寄

民國三十三年七月二十六日

教育廳立案 廈門中學招收高初級男女生

學額 高中普通科第一年級三十名、初中第一年級五十名、初中一下二上二下三上各許插班

註冊 八月廿八廿九兩日

校址 廈門外清巷 簡章函索即寄

報名 八月一日起

試驗 第一次八月十八十九兩日第二次八月廿六廿七兩日

校長黃其華 卅三、八、一

懷德幼稚師範招生

「一」學額 第一學年新生二十名第二學年插班生十名

「二」資格 甲、新生須有初中畢業尚未經結婚者 乙、插班生須有高中畢業或師範畢業曾有志研究幼稚教育者

「三」年齡 十七歲以上二十五歲以下

「四」報名 除星期日外每日上午九時至十一時

「五」校址 鼓浪嶼內厝澳西籬門牌P一號電話二七〇

「六」試驗 九月五日上午九時在本校

「七」畢業 新生二年插班生一年

附告詳章函索即寄

校長陳宗英

懷德幼稚園報名繳費 舊生定九月三日 新生定九月四日

校長陳淑華 卅三年八月九日

鄭世昌律師受任中國實業銀行廈門分行常年法律顧問 事務所二王打石街電話一五二一

靜夜的街聲（續）

電波

靜夜的街聲是不好聽的，聽起來有點愁人，人們都已睡去，或者快睡了，天是沉沉的，馬路上是怪怕人的靜寂，從樓窗上望下去，只見很遠的地方一個孤零的街燈照着，整個馬路就像一條深坑，那總是個不過十二三歲的小孩子罷，從他那聲音聽起來？沒氣沒力的你賣的什麼呢，是這樣的聲又一聲叫過去？那是從一點微微的聲音從很遠很遠的處所傳來開始，慢慢慢地，一斷一續一斷一續地，漸漸清晰地，從這樓前經過一直到另一端的很遠很遠的地方一點微微的聲音止，中間沒有稍停，你在這條馬路上沒有逢着半個顧主麼？

不知道賣的是什麼？就一般的零食講，每一件總不過三五六個銅板，就令遇到了一個顧主，又能買得多少？更能在這三五六個銅當中賺得多少？但這是明天的生活所關，沒有這就不能活下去，他在沒有遇到半個顧主的當中都堅牢地不會停止他的叫喚，雖然是沒氣沒力的，他不斷他的掙扎的聲音。

天是沉沉的，馬路上是怪怕人的死寂，那掙扎的聲音不知往那裏去了，他找着了一個顧主麼？

孩子！在飢餓線上掙扎的孩子！在這深漆的黑夜裏，有誰來可憐你呢？哦，錯了，人誰個要人憐？叫罷，人是人是有生存的權利的，爲着你的權利，用你這沉痛的聲音將人們從睡夢中叫醒！

在K嶺（續）

巴塔羅

——獻給千庫——

像我這樣一個快要沒落的小布爾喬亞，怎配在此地避暑喲，好朋友！？單是房租，一個暑期三十塊錢一間，僅放下兩張床鋪，一張檯子，二張凳子，已經沒有空隙的地方。飯食還是我內兄弟自己作的，不然又要給房東敲竹槓。街市的東西，就比F市明貴加一，暗中到底有沒有漲價，還不知道。

房租三十塊錢，在我們已算貴了（你該記得吧，我們去年在滬西租前樓，只八塊錢。我現在住的這一間，還沒有前樓大。）但是還只是貧民窟咧！門是朝西，近傍又沒有樹木，而且靠近街市！每天午后兩點多鐘以後，我們房裏滿晒着太陽光，溫度高過室外。可是在『闊人們』的別墅裏却又不然。太陽光晒在松葉上，從松葉間篩下來的日頭花，落在涼棚上，停住了，從涼棚下，透進層裏，一絲微風從樹林間，是陰涼的，絲毫沒有熱氣，躺在沙發床上還要蓋被單。雖然，我們在這時候却不能不走出室外，「避暑」！在室裏穿汗衫還敵不住熱氣，然而走到外面却要帶夾衣。就是在網球場看洋大人們玩網球，像我這樣的身體，穿單衫也是不夠。

唉，好朋友！人家有閑錢閑工夫來避暑，尋樂，我們病了，連好好的養一下病都不可能！

昨天我的母親寄來十塊錢，說是郵局匯票只剩十塊，所以不能多寄。兩三天後有匯票就續寄。其實我們鎮裏在這暑假中，在外面留學的統統回來了，那裏還會缺少幾十塊的匯票，不消說，母親又是借不到錢囉！

眞的這光景甚麼地方借得錢呢？連豪紳們不是也學上時髦的口頭禪，不斷地在嘆說：『不景氣！』我們隨時隨地都可以聽到農民忠實地喊：『景坏！』

本來我們敝鎮經濟，全靠華僑由爪哇士人那里弄來維持，現在爪哇也跟我們一樣儘的景坏！

說到爪哇，不禁又使我想起我的父親，他年輕的時候也去過爪哇，想撈點錢回來，那知道錢沒撈成，人却在那里病死了！致死的病症說也是肺病！！喂！多末可怕喲，肺病！

算來還感謝我們祖先留下一點遺產：：雖然牠差不多讀書光了，現在只剩幾畝田地，賣也賣不掉！當然的，這光景，誰安心拿錢出來買田地！農產物天天的跌價！！別說借几十塊錢不容易，就是我的母親昨天寄的那塊錢，一定也是要費了九牛二虎之力！

老實說，我們這還沒有完全沒落的小布爾喬亞總算倒比較好些，畢竟也能夠勉強來此地住幾天，不知道還有多少更利害的肺病者，一天天只能眼巴巴的看熱度增高，任他燃燒，等着最後的一天——死期。

照我所知道，到此地來療養肺病的，除我以外，還有隣居一位甚麼局[illegible]太太，每夜我都聽見她很用力地咳嗽，咯痰。她很年輕而且美貌，據查她已經做了第二個兒子的母親了。我有一回走過她的門前，看見她一邊咳嗽，一邊叉麻雀。

我看她一邊咳嗽，一邊叉麻雀，起初很爲她未免太自暴自棄了，怎的不好好的保養身子？忽然由此聯想到自己是多末多末可笑啊！！這樣的療養，每隔一小時就把溫度計夾在腋下細心地檢查體溫，減一分就快樂，沒有減或是增一分就憂愁起來，我眞是極了！

親愛的朋友，像我這樣的病，算得甚麼一回事啊！嚴格說來，世間沒有病而餓死凍死熱死，總而言之比我早死的人多着！親愛的朋友，我要離開此地，我不能這樣來活下去，我要去做我應做的事。不能這樣一點點病就來休養。朋友，我決計走，一禮拜後我們就可以會面，其餘的話一切面談罷。（完了）

我們爲什麼能夠聽見聲音？

呆佷

『我們爲什麼能夠聽見聲音？』這個問題看起來似乎是很容易回答的，但是說起牠的原因來，却也很複雜呢！

我曾將以上的問題問了很多的朋友，他們差不多都是這樣的回答：『因爲有東西響，我們所以能夠聽的見。』不錯，他們回答的都不錯，但是只說了一部分，不十分完全。究竟爲了什麼，我們才能夠聽見了聲音呢？這可以分三方面來說：

第一是發音的物體，也就是大家所說的：『因爲有東西響，所以我們能夠聽的見。』東西爲什麼能夠響，就是因爲振動的原因，你如果不信的話，可以用手指觸一觸正響着的鐘，就覺得牠是正在振動的了。

第二是傳聲的媒質——空氣。我們知道空有物體的振動，也是不能聽見的，必須有另一種媒介的物質，才能傳到我們底耳朵裏，這種傳聲的媒質就是空氣。

我們知道別的物質都是可以傳達音波的，並且差不多牠們底傳音速度，都比空氣快，但是當音波傳到我們底耳膜以前，必須經過極短距離的空氣，所以空氣是傳音最必需要的物質。

第三是接受聲音的——人耳。只有物體的振動和傳聲的媒質，我們若沒有耳朵，也是不能知道有聲音。所以人耳是我們能夠聽見聲音的主要原因之一。

（未完）

教育閒話

不到吃飯的薪水

待遂

大約在兩個月以前，我在泉州日報上看到一段文字，裏面引了一椿很可驚心的事情：南安某鄉校教員薪金全學期大洋五十元，又某校教員薪金全學期大洋四十元，（請食情在內）。我當時看了發生無限感慨，還引起我寫了一篇攻擊現在教育制度的文字，登在該報上以表示我的悲憤。

想不到前幾天遇見一位由漳州來的朋友，我問起他最近漳州教育界的情形，他頓足地嘆了一聲說：「說起漳州的教育嗎？我不忍說，也不願說。」我說：「怎樣啦！鬧了風潮嗎？」這風潮兩字，剛好刺到他的心坎，他於是喟然地答覆我道：「風潮果然也鬧了風潮，不過是鬧在肚子裏的，局外的人，可不大知道罷！漳州的教育薪水，（指縣私立小學）最高的原不過二十幾塊錢，可是這一學期，這二十幾塊錢還要打個三折哩！我單報告你這一項，其餘的你便可推想而知了。」我聽了呆了半晌，心裏還以爲他是撒謊，經他詳細的說明原委，我才相信了。回到寓裏，再默默地想起這樁事，又聯想到泉州日報上所載的報告，不禁爲我自身的前途憂，（因爲我也是個吃教育飯的。）更爲中國的教育前途悲。

我想，南安某鄉校教員，也許都是本鄉人，可以兼理家務或另營副業，薪水之低，猶有可說；惟漳州號稱閩南重要城市之一，而縣立學校教員薪俸，竟至每月僅領六七元，這是何等可驚心的事！再者，在這米珠薪桂的年頭兒，這六七元的收入，究竟夠不夠自己一個人的吃飯呢？這就是我的朋友所說的鬧在肚子裏的風潮呀！

我所憶起的蘇州

明波

淒淒的苦雨，跟着黯黑的太空而歛跡了，屋簷掛着殘雨的餘滴，涉涉的拍在地上，激起了我悠悠的深思。

我深思着蘇州，蘇州的勝跡，可說是虎丘罷，虎丘，哦！牠終也不會給與人們以快感，牠最多是使我們深深地回到那悠遠的古代境域去。我們處在那裏，直如其存在吳越春秋時代，那裏的景象是荒老，荒老，荒老得幾連這正在青春旺盛的我，也如入了暮氣沉沉的白首時期了。虎丘，令人看了最會毛骨聳然的是那密叢叢的荒草，這些草又高極的石中，破落的道路旁，崩坍的牆隙裏，都充滿着牠的生命。假使在黯淡的淒夜，我們不難想到那是殭屍的長髮，還有那裏的石頭，也夠我們的敘述，虎丘景象是荒了。在草裏，老則是老在石頭，石頭是磊落的瀟灑，石上名人的筆跡，經過了長風久雨的侵蝕，已糊塗難辨了，……

好像是禿髮酷眉的老頭顱，糊塗字跡，正是那歷盡風塵的皺紋，粗赤的顏色，便是那枯竭了的頭皮，還有那個矗在虎丘山巔的虎丘塔，更足表現虎丘是過了時代的名勝了，塔向東傾，塔磚盡破裂，裂痕之中，噴出受風雨吹打的泥淚，有幾處更長起草來，顯示牠的運命將告絕滅了。我們久仰的虎丘，就是給我這點的印象。

『姑蘇城外寒山寺』，也是一個勝跡，這個勝跡的荒蕪情形，較之虎丘尤甚，入門如入廢弛的古廟，入寒山寺却如進小說中描寫的鬼窟，地獄，整個的寒山寺，除了進門時有小部分尚未破落外，大部分完全是毀壞不堪了，塵埃累積，蜘蛛絲網，到處佈滿，居然也跑到寺中湊熱鬧，兒，咳，這勝跡除供人們憑弔而外，還會給我們什麼感覺呢？

代郵

琴珍君：信收到，稿費未收到，請再寄來！編輯室

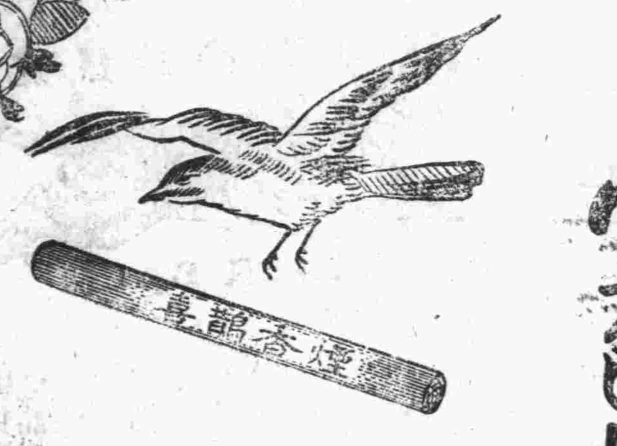

喜鵲牌香煙

空包換贈品

特別大廉價

犧牲不計本

喜鵲一鳴 兆我吉星 諸君愛國 請吸此煙

十枝庄每包二十錨　廿枝庄每包四十錨

南洋兄弟煙草公司出品

痛苦的胃病 請服還

十九路軍軍醫處長周維鴻 廈門漳軍醫院院長吳清松 證明 黃漢波祕製

我的胃痛靈藥

特殊功效 斷根不發

周處長證明書：我的胃痛靈藥爲治胃之無上聖藥凡久年胃病胃吐酸胃弱食不消化等症服此藥後效果如神誠治胃病之妙品

吳院長證明書：諸多士女患胃痛胃弱請用我的胃痛靈藥醫治記症有特殊功能其奇效如神藥斷藥曾經本院試驗多次另一服斷根良藥也

廈門代理處中山路白……

雙養膏

拔毒 生肌 殺菌 消炎

香港惠民藥行精製

主治

大小瘡癤　遠年爛肉　湯火炙傷　梅毒痛疔

內外痔瘡　無名腫毒　毒虫咬傷　油蠟濕毒

小兒胎毒　頑癬疥癩　皮膚痕癢　臭狐汗班

廈門各葯房商店均有代售

上海商務印書館

復業二週紀念

總分館一律舉辦

新書一千二百種 半價發售

本館復業歷値二週、生産能力、幸已恢復所有因一二八燬版之書、除決定絕版或尚待增訂者外、大致均已重版、又復業以來、初版新書亦在千種以上、茲就新近重版書及初版新書中提出一千二百餘種、發售半價兩個月、以誌紀念、

辦法列下

一、半價書各科俱備、計總類十餘種、哲學宗教類一百餘種、社會科學類四百餘種、語文學類四十餘種、（內字典詞典十種）自然科學類、一百餘種、應用技術類一百三十餘種、藝術類五十餘種、文學類一百七十餘種、史地類一百五十餘種、綜共一千二百種、

二、上列各書每種提出五百部（字典詞典提出部數酌增）由總分館分配陸續陳列、凡陳列之書一律半價發售、以門市現購爲限、並以提出存數售完爲止、

三、上列各書、每種另提若干部、以備外埠函客通信現購、

四、半價書每人每種限購一部、

五、向商務印書館購買半價書原有優待券暫不適用、

B50

商務印書館鼓浪嶼現批處 大埔路三七五號 電話二百零一號 八月五日開幕

化學師 陳錫福先生 ……味素粉之待品…… 雌明公司廈門中山路六十二號電話一二五五

吳金鼎第十四次奉送鼠疫三聖丹虎疫獨參散啟事

志士與良藥

夫國難則思志士、病篤則思良藥、此亙古不易之理也、[illegible]

空之國防（唐崇洽）

各國陸軍航空及防空兵力表

國名	陸軍所屬飛機數	高射砲
日本	一九三三年一月約八〇〇機　目下增加若干中	一團與一隊
俄國	三、〇〇〇機以上	旅　約一個；獨立團　約五個；獨立大隊　一六個
美國	二、〇〇〇機	七團　約二〇〇門；此外高射機關槍　約五、〇〇〇
英國	約九二〇機（此外補充用尚有一六〇〇機）計共二五、三〇機	（本字數包含預備兵器在內）正規軍高射砲二大隊（六中隊）　四八門
法國	約三、〇〇〇機（僅為配屬於陸軍者）（戰時至少五、〇〇〇機）	地方軍防空旅　三個；砲數　不詳；四團（三二中隊）與三隊；砲數　一六〇門
意國	約一、五〇〇機	野戰高射砲團　五；屬於義勇軍之陣地高射砲司令部　二五；砲數　約一四〇門
德國	因受條約之限制無航空兵力	
比利時	三〇〇機	?
波蘭	約一、〇〇〇機	?
羅馬尼亞	三五〇機	?
捷克斯拉夫	三六〇機	?
中國	二五〇機	?

對於大都市空爆之威力

對於大都市空中爆擊之例、在世界大戰間、其最顯著可舉二例、一為德國之空襲倫敦、一為德國之空襲巴黎

大戰間德國之空襲巴黎

年次	依飛機 回數	死	傷	依飛行船 回數	死	傷
一九一四	一〇	一一	五〇			
一九一五	二	?	?	一		
一九一六	一	二六	二八	一		
一九一八	一六	?	?			
合計	二九	二二六	六〇三	二		

大戰間德國之空襲倫敦數

年次	依飛機 回數	死	傷	依飛行船 回數	死	傷
一九一四年	二					
一九一五年	四	二	六	二〇	二〇七	五三〇
一九一六年	一六	一八	六一	二二	二九二	七三〇
一九一七年	三三	六五九	一、五五一	六	四〇	七六
一九一八年	八	一八二	四二二	三	一二	五九
合計	六三	八六一	二、〇三四	五一	五五一	一、三九五

德軍對於倫敦巴黎之空中爆擊如上表所示其空爆實施之回數頗多、然死傷者之數則甚少、此中原因、全由倫敦及巴黎之建築物優良、尤其是有多數之地下室、地下鐵道等之避難所、以及防空火器之設施良好所致、不過將來戰爭、空中爆擊、當較猛烈、其能否以上表所示被害之程度相與對抗、殊屬一大疑問、當時德軍之空襲巴黎倫敦、其市民死傷之數雖少、然精神上所受之威脅、尤其是婦女孺子、幾皆陷於神經衰弱病之狀態、此足見空爆威力之偉大也、

結論

論者謂下次世界大戰、其宣戰之形式、非公文、而為空炸之第一聲、又俄羅斯極東司令官、最近發言云、若以三噸之爆彈、足使全東京潰滅、與大震災時同等程度、由此足見空軍對於將來戰爭、其性質何等重要、蓋空軍能打破時間與空間、在最短之時間、隨處超越回來、使全國變為沙場、因之、其國倘不有空軍之衛護、則在在皆有危機、良以空軍之殘毒、縱使人命能遠避或深藏、而生活而素與工業及繁榮區則不能逃逸也、

要之、在競尚立體戰爭之現在、空軍之特殊威力與價值益形顯著、已非昔僅屬補助性質、要有變為主體軍備之趨勢、故將來戰爭、凡擁有空軍勝算者、將常操左劵、可斷言也、蓋對此新兵器、除以同一兵器抵禦外、雖有政府決心、民衆敵愾、軍隊敢死、均不足以對抗支持也、

——完了——

新生活運動後解決四大害報告於後

（嫖）害解決法　嫖之為害凡人皆知小則白濁楊梅痔疔毒等症發生大則遺傳子孫絕嗣受害無窮敝藥房故製有花柳清毒白濁丸消毒膏注射白濁水等照症配服無不藥到病除望諸君以後實行新生活不再到花粉銷金窟

（賭）害善後法　賭者雖獲僥倖一時之勝利仍終歸於失敗最可惜者精神損失身體日虧雖有識之士立能痛改前非但精神恍惚恐未易復原如有屈臣氏出品之補腦壯筋仙露白補鉄酒大補丹同本丸衞生丸等補助之可易回復且加增飯量可稱君之福音

（飲）害補救法　飲酒過量最易傷腦亂性如經此者或欲預先防備以免後患者請速購屈臣氏之糖質麥精胃丹服後自能醒腦健胃幸勿輕視之

（吹）害戒絕法　鴉片一物一經上癮廢時失事一生幸福在此銷耗有志之士欲戒除此患奈未有良藥善法或無恆心以致時吹時戒未能戒絕請向屈臣氏特製喉一戒煙用之沙示水服後能令腹內一切煙毒銷除又能保證用此水後永無煙痢之患焉

廈門鎮邦路屈臣氏大藥房　電話二〇七五

屈臣氏蒸溜汽水機製造　汽水

電話二零七五號

鮮檸檬汁　鮮橙汁　富強水　干光水　光啤水　每打大洋二元五角三分

鎮邦路本藥房批發

沙示水　檸檬水　甜橙露　梳打水　忌廉水　湯力水　每打大洋二元〇八分

有下列事實證明

一、是否蒸汽水或海水井水所製成者（若欲鑑別可用染黑髮之藥水三數滴於水內眞者如常清潔否則水變濁色也）

二、集各藥房之出品注視其水何者為清潔

三、聚各藥房同一名稱之汽水飲後何者氣味為濃厚

四、飲汽水須特別注意其色澤染污舌上否、飲後可分別之汽水有無色

五、汽水之配製祇須適宜、非汽足為佳或以汽少為劣

六、敝藥房之鮮橙汁汽水所以數輕其汽使鮮橙汁無以故別是一證明

七、分如非蒸汽水所製者祇可稱氣水不能稱汽水世人多以為井水之汽水最佳實則誤

八、比較各字號之汽水等留存日久不壞之何別

九、本藥房以龍為商標留意免受冒牌

十、敢誇本藥房在亞洲之鮮橙汁沙示水二無所稱獨一製汽水用蒸餾汽水可保無論常人或病者均能服

李雙輝鳴謝啓事

竊輝患內外痔疾四十餘年之苦楚屢醫罔效今蒙廈門中山路島美電話五九六號

陳世澤先生痔瘡專門醫治

僅一二禮拜並無痛苦其病若失感激之餘特登報端以鳴謝悃凡我同人有染痔疾者速與之醫治幸勿交臂失之

蘇州戈家二房半夏

防癆聖藥　戒癮良方

主治：老年中風　小兒驚風　新久咳嗽　痰飲嘔吐　積痰喘氣　痰塊瘰癧　冷熱哮喘　氣虛血虧　各式肺病　肝胃氣痛　痰癖卒倒　文武癲癇　山瘴時疫　煙癮惡習

服後有意想不到之効力

服法說明函索即寄

總經售處（代理處）　同文路五十九號二樓　大同路恭安藥局

分批發處　中山路華英藥房　橫竹路新發記　鎮邦路會豐商店　福隆慶　各參藥局均有代售

日俄貨物傾銷　我工商業日趨衰落　日貨進口數量最巨俄貨次之

深訊、我國工商實業、近年來因農村破產及世界金融不景氣影響、衰落狀況、日益顯著、而其中尤以紡織業麵粉業為最、

外侮侵凌　工商衰落　查我國工商業自民國以來、因連年內戰商業無從振興、迨國府奠都南京、關係國人民生計工商業之衰落、乃呈由政府頒令獎勵工商業、而各廠商亦力求改進、冀圖振興、是以民國十七年至二十年為我國工商業最盛時期、迨九一八、一二八事變相繼發生後、以及世界經濟恐慌之怒潮影響、工商業為其牽動、大有全部破產之虞、為有史以來所未有之衰落狀況、小廠年來相繼倒閉者、佔四分之一、

此外則日俄貨品競爭市場　我國因條約上關係、關稅自主完全未能實施、外貨無關稅之障礙、竟以傾銷貨物、且在上海青島大連等處、設廠就地製銷、以圖操縱我工商業、其傾銷貨物以棉紗、布疋、化裝品、玩具及零星日常用品為多、我國每年漏巵、不下二萬萬元、自中俄恢復邦交後、俄貨物亦因鄰近關係輸入、尤以華北花標布疋數量為最、據海關統計、一年中約計一百〇八萬五千餘元、棉布棉紗亦達二千餘萬元、連同木材汽油海味等、總計約一萬萬元之鉅、

東亞工業社招學員

面授函授　保證速成功（住址廈門中山路中華戲院對面斜左角）

本社創辦傳習所為培養實用之化學工業專門人才指導實驗製造藝術使售之貨品俾業務不論大小資本可實行製造謀生自立特資為富學業已遍達國內外國自設廠者或任工廠技師或積為甚佳如近來內地各處肥皂廠洋燭廠及各種工廠工業漸增加多係本社學員發起使經濟困難者得入學不論男女老少凡有志者均可報名學習科目如各色肥田粉各種肥皂洋燭餅乾電池一味素粉醬油罐頭牛乳番椒醬菓子糖化學蜜化學醋蚊香圈藥水洗染各種酒類中西藥品化粧品日用品等數百種入學費用特別低廉及保證成功之入學證為憑如有不成功者學費全數退回且保證所製之物品與市售之上等貨同樣本社批售各種工業原料藥品及化學儀器機械等一切大小器具欲採辦多少均歡迎學員路費本社助給一半並宿費全免　詳細章程函索附郵票二分即寄

靈藥若無効可還

驗奇特効　面疱水　專治面上生面疱粒子皮膚病一切　小瓶二角

白面素　能使面皮細白幼潤甚黑亦能變白　價五角

包除神速　雀斑水　治婦女面上虎斑點甚奇効　小瓶四角

發毛藥　能生眉毛頭髮擦之毛髮漸生　每瓶九角

根除　癬藥水　不論何種癬症不搽此水保斷根　價三角

良友　遺精丸　不論有夢無夢之遺精一服即愈　售價五角

斷根　白濁丸　不論急慢性五淋赤白濁皆驗　價一元

內服　早洩靈　專治男人腎虛陽萎即射出　價一元

外搽　滅毒膏　專治瘡疥爛脚臭頭一切痛毒　價二角

立止　胃痛靈　服心胃氣痛不論新久即癒極靈驗　價三角

廈門中山路中華戲院對面斜左角　華洋藥房

浴後之風光

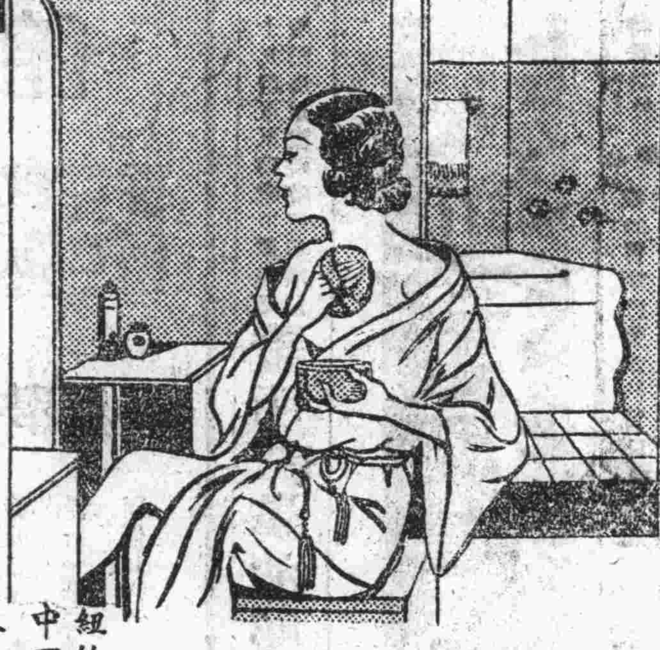

浴罷蘭湯。隨用三花牌爽身粉。或撲身粉輕撲周身。粉撲過處。潮氣吸盡。怡美舒適。可歷數時之久。此粉品質精粹。香氣馥郁。歐美風行。盍請試之。

請認明三花商標為記

三花牌撲身粉及爽身粉　均裝美麗鐵盒

各大藥房百貨公司洋廣貨店均有出售

紐約　巴黎　三花公司精製

中國上海三花分公司　上海四川路六六八號

香港經理　洛士利洋行　香港雪打街二十三號

廈門批發處　廈門鼓浪嶼章永順父子醫生藥房

另有精美仿書詳述　護膚要訣　承索即寄

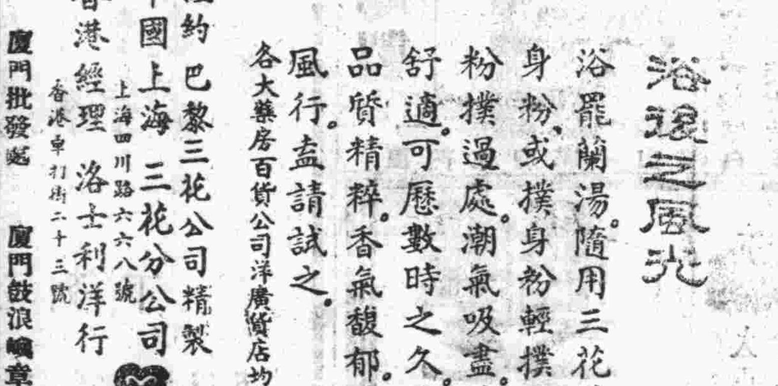

RICHARD HUDNUT

腎臟生理與腎氣丸之關係

▲有數千年先醫實驗之歷史根據
▲奏補腎強精造血之神功靈效

腎氣丸、係腎聖張仲景先生親選秘傳之金匱靈方、數千年來、良醫先賢、萬試萬驗、奉若秘寶、今佛慈藥廠、發揚五千年國粹之新運動、用二十世紀之科學方法、創製改良、將此草根木皮、製造雪品玉液、經臨床實驗後、始出品、其藥效確實、嚴密之動物試驗及精良、西式藥品誠為我國醫藥界開一新紀元、

腎氣丸治男女腎氣虛弱、腎水不足（內分泌機能衰弱）、性神經衰弱、腎虧無能、精血枯竭、陰萎遺精、發育不全、消渴、糖尿病）、腰背酸痛、小腸拘急、小便不利、四肢浮腫、頭暈目眩、自汗盜汗、貧血身、手足厥冷、病後虛憊、腦力減退、婦女血虛無子、宮冷不姙、產後虛損、婦人煩熱、不得安眠、子宮諸病、等症、有不可思議之特效

連服一瓶、食慾大進、元氣倍加、連服一料、腎氣機能絕對強壯、連服二料、雖老衰無能者、能恢復青春時代之腎氣精力、奉贈補腎秘方三十萬冊函索即寄、「佛光牌科學國藥腎氣丸」每瓶「服七天」定價洋二元、每料四瓶「可服一月」洋八元

廈門中山路二〇三佛慈藥廠分發行所

虎標永安堂廈門分行

行址鎮邦路　電話九三二一

請各葯商注意　切勿販賣仁安堂獅猴各標藥品

查汕頭仁安堂矇請註冊之獅猴各商標業奉國民政府行政院以其有混冒本堂虎標決定撤銷在案復蒙汕頭市政府嚴禁販賣該獅猴標藥品出示佈告茲將其佈告照刊於下

汕頭市政府佈告　第二九九號

為佈告事現據永安堂胡曾熾狀稱為案經行政院決定呈請察核迅賜佈告禁止混售事緣本堂與仁安堂郭棟樑因獅猴兩商標爭執一案前於民國廿一年奉商標局第五三一號令將仁安堂郭棟樑所用獅猴兩商標之註冊撤銷旋該堂不服訴願由實業部決定撤銷商標局原處分本堂到決定不服向行政院提起再訴願現於本年六月七日上海奉上海市社會局會字第二九二號訓令奉行政院二十三年訴字第一九號決定書主文內開原決定撤銷商標局所為仁安堂獅猴兩商標之撤銷處分維持之等因依照訴願法第四條本案訴願已屬確定該仁安堂獅猴兩商標應遵判停止使用惟恐該堂陽奉陰違仍有私售混冒情弊理合具呈粘同行政院決定書映片呈請鈞府鑒核迅予佈告禁止仁安堂再該項獅猴商標之藥品混售以重法紀等情據此查該仁安堂獅猴商標藥品既經中央行政院判決撤銷該商標行使有案為情佈告禁止混售一節應予照准批示及令行公安局飭屬嚴行查禁外合行佈告市民人等一體知悉嗣後不得販售各項獅猴商標藥品如干查究切切此佈

中華民國廿三年七月廿一日

市長翟宗心

國際風雲緊急中 南洋英荷兩屬之防務
星洲與麻厘罷板海陸空防

星洲七月廿二日通訊、自日本不顧世界一切和平條約、以暴力攫奪我東北四省後、二次大戰之不可避免、幾已爲舉世所公認、故各國爲鞏固國防計、不惜效其全力、充實軍備、以備萬一、玆據外報所載、關於南洋英國及荷蘭兩國殖民地防務之佈置、擇要譯述如下、

據荷蘭半官通訊社安尼打電訊稱、史尼他斯將軍、在歐洲大戰時、曾任荷軍總司令者、最近在羣衆大會中、演講國防之重要問題、謂吾相信世界新的戰禍、早已在醞釀之中、一彼又稱、現在戰機之緊迫、比較一九一四年大戰爆發前、爲形勢尤爲險惡之一斑、由此可見國際風雲緊急、又據巴達維亞消息、該埠之荷文商報、所載之瑪琅特約通訊、述及星加坡與荷屬南婆羅洲石油出口地麻厘吧板之防務問題、我人由此文中、可以窺見英荷兩國政府、現時佈置國防、其慘淡經營如何如耶、此通訊之大意如次、

其述星洲防務曰、星洲海軍軍港所用之大砲、其最大之口徑爲四十五生的米突、長凡十八米突、重一百五十噸、爲歐戰時英國利器之一、此外尙有二十生的米突口徑之大炮、以作輔助、據軍事專家觀察、僅就麻厘吧板地方而言、如果其大砲之口徑如二十四生的者、即已足用、此種大砲在一九一四至一九一九年時、荷蘭曾將其安置於游弋印度領海之戰艦中、並稱其新加坡方面、極需要強有力之戰艦與巡洋艦、以資保護、而麻厘吧板則無須乎此、此並非謂該重要之石油港口、無應當防守之價値、不過就其地勢上言、旣有孟加錫海峽爲其屏蔽、較之新加坡之全部暴于外者爲優耳、

關於空防問題、星洲及麻厘吧板、現在均不虞有空軍之襲擊、因如有人欲向該兩地施行空中襲擊、勢須用航空母艦運載多架飛機前往、方能作戰、惟就上述兩地而言、凡敵方軍事根據地許多降近之戰艦、必須歷時多日始能到達、則此間已可得悉、從事準備、故敵方之航空母艦在途中即易被襲擊、而難達目的地也、如欲鞏固空防及星洲方面、須取聯絡起見、如戰事一旦爆發、將以飛機七十二架迎敵、內分四隊、其中三隊、將驅逐機及轟炸機、在麻厘吧板方面亦有飛機六十架、故共計最少可出機一百三十餘架、此外陸上尙有許多高射砲以防敵機不宜而戰的襲擊、至於潛水艇、香港方面之第一防線、已駐有潛艇十一艘、以阻止敵軍向星洲之進攻、其最前線、則在西里伯海、關於麻厘吧板之海防、其陸軍人數、英國當局前曾宣稱、海軍軍港築竣後、星洲非有七萬人駐守不可、至麻厘吧板、則合砲隊、航空隊及其他陸軍之一切需要人員計之、約已有五千人、且有機關槍等最新式之軍器、故防務亦可稱鞏固云、我人觀上文所述、荷人爲麻厘吧板與星洲之防務、相提並論、儼然有合而爲一之趨勢、可知英荷間之關係爲何如矣、蓋未來之世界大戰中、荷屬若欲再守中立、殊不可能耳、

本年上半年 入超逾三億元
上海一埠估三分之二 輸出輸入較去年均減

滬訊、本年度上半期對外貿易、上海一埠、入超爲二萬萬三百零六萬七千餘元、據本埠海關方面發表、本年上半年全國入超逾三億元、輸出輸入較去年同期均減、記者玆探得各情如次、

▲入超三億　本年上半年全國對外貿易、輸入總數爲五六九・八四九・八三六元、較上年同期輸入七七一・一〇八・〇八五元、計減少二〇一・二五八・二四九元、輸出總數爲二六八・五四四・七一四元、較去年同期三・二九六・四六六・五一九元、計減少二七・九二一・八〇五元、入超總數爲三〇一・三〇五・一二二元、

▲六月貿易　本年六月份全國對外貿易、輸入總數爲八六・二五九・四一三元、較去年同期減少二三・八三九、四七三元、較五月份減少八・七二四・八二九元、輸出總數爲四九・一七二・七九六元、較去年同期減一・〇三〇五九四元、較五月份減少一四八・六二二元、入超額爲三七・〇八六・六一七元、

▲進口貨値　六月份　全國海關主要進口貨値爲各種棉布八六一・一九一元、棉花三・三六七・四七六元、毛及毛製品六八九・四六五、人造絲一二七・五六四元、五金類四・一四三・四五〇元、機器及工具二・九〇〇・二二一元、米五・〇六二・八八二元、小麥八二八・（未完）

閨中樂趣

男女妙藥 愛的靈
男用金盒　女用銀盒

婚後男女無不了解閨中樂趣、郎情妾意何等快活、然男子先天不足腎部虛虧、女子患有暗病月經不調、已爲愛情之障礙亦生育之阻力、玆德國新發明男子服之壯腎持久、女子服之經調多趣、確可於最速之時間增進夫妻愛情、添加閨房快樂、注意、男女補品多含劇烈之藥、服之興奮一時而遺害無窮、惟愛的靈已經英國政府化驗、中國政府特許專賣、功效確切、絕無毒質、服之即日應驗、如不見效、原銀奉還、每盒三十九用十五次港銀五元減售大洋四元

●殺人新利器
科學昌明、日新月異、殺人利器、層見疊出、此足見世界愈進化、人類死亡亦愈多也、不觀夫刀光劍影、彈雨槍林、鋒鏑之下、血肉橫飛、睹戰地之陳屍、覺神號而鬼哭、乃最近竟有殺人新利器、其威力遠超過無情之槍彈、傷而不見、死而無血、且犧牲者多爲有志之青年、而其死因、又爲人所易忽之遺洩、初則夢伴美人、別饒佳趣、涓涓而遺、尙不在意、久之精關日弛、無夢亦洩、追成癆病、病以不起、而寶貴之生命、遂從此斷送矣、玆幸德國孟斯黎醫學博士費十載之研究、發明青春夢遺精聖藥、不論有夢無夢遺精、失眠、心悸、早洩、或曾服他藥無效、已服他藥未斷根者、均能一服即愈、保不再發、此誠抵禦遺精惡症之品、保障生命之良藥也、每瓶大洋一元、精說明書索閱即奉、

世界戰機日逼中 ●德國超製人腦
日俄交惡於東亞、列強暗鬥於西歐、劍拔弩張、戰機日逼、德國則退出國聯、高呼廢約、整軍經武、發奮圖強、近且以超製人腦聞、科學發達、分人震驚、所謂人腦者乃一名爲**腦特靈**、德國醫學博士孟斯黎氏之新發明種補腦之奇藥、此藥功能改製人腦、補充腦力、爲腦力不足凡用腦弱之時效藥、服之則補腦益神、增加記憶、凡用腦太多、勞思過度、以致記憶力薄、理解力減、退則精神與興奮陷於不眠、消化不良、食慾缺損、情薄弱、陰萎、夢遺、步行疲、以及一切腦力衰之病、服之立效、大洋一元、

廈門鎮邦路東方大藥房經理　香港永樂街十一號大中洋行獨家經理

鳴謝盧言秋拳師啟事
鄙人奉差緝匪、從高樓躍下、追捕因不慎致將膝骨跌傷、輪疼痛難忍、不能行走、醫治罔效、後經泉州國術館教練師盧言秋先生路施神技、居然著手回春、舊病若釋、履步如常、承皆出於先生之賜、感戴之餘、愧無以報、用刊數語、俾同病者得以問津　陳子明啟

聲明道歉啟事
逕啟者鄙人於本七月二十六日向公安局誤告義興號駱大目傷害搶奪一案、經移送思明地方法院辦理、業荷第四八市場公親出爲調處、查明事實係屬誤會、鄙人願聽公親處決、由春記號李吉向駱大目表示歉意外、特登報聲明道歉此啟　第八市場李吉謹啟　八、六

閨房快樂

男子腎部虛虧、女性必不歡心、嬌妻愛患晴、丈夫爲之悵惘、凡欲求夫婦恩愛、房快樂者、請服德國最新發明

男女妙藥 康的靈
保證男服則腎部有力、享樂可以盡情、女服則調經多趣、歡娛必能如意、藥力神秘、即服即效、每盒四十九服二十次、港銀五元減售大洋四元、說明書奉送

一個青年男子 竟爲情而犧牲
人當青年、慾念最熾、苟不得到異性之慰藉、必致胡思亂想、遺洩成疾、轉成癆傷、初則精神頹喪、面黃肌瘦、久乃血枯且腎虧、則不特房中缺少快感、夫婦愛情且因而破裂、男子爲情而犧牲、殊覺可憐、欲避免于無形、當先防患於未然、請服德國

青年良友
立止遺洩、因此藥乃德國衛生博士最新發明、送經各國政府褒獎、不論有夢無夢遺洩、服之立愈、試服便知、失眠不寐、更著奇效、限即安眠、功效神奇、每瓶大洋一元、遺精預防法奉送、

德國腦力多
神經系大補劑、精明腦力、血充氣足、精強腎固、大勞不倦、堅者、故健腦爲事業之基礎、治學

主治各症：腦力衰弱・・・神經抽痛　夜不安眠・・・精神疲軟　頭目暈眩・・・手足痙攣　耳鳴心悸・・・腰酸腳軟　思想滯鈍・・・記憶薄弱　心神不留・・・　視力糊塗・・・　幻想錯亂・・・　筋骨風痛・・・　四肢麻木・・・

價目每瓶一元

立發烏白髮藥　每瓶一元　大瓶二元
救瘋痛星 治瘋癆草丸　每盒一元　大盒二元
心胃氣痛 肝胃丸　每盒二元四角
化骨 拔毛藥　每瓶一元
避孕 節育寶　每瓶一元二角
退斑 雀斑藥　每瓶二元

四川肺癆草
功能潤肺、補血、止血、化痰止咳、延年益壽、多年久咳、肺病神效、服之立見功效、輕症一服即愈、重症連服奏效、實驗報告書、新根除、價目每肺一元、一打十元、雙料二元、一打廿元

總行 廈門 二十三號華英大藥房經理　香港永樂街八號　分行 廣州 汕頭 梧州 南寧 星加坡

柯達萬利軟片

萬試萬利

拍攝快照　萬試萬利

柯達萬利軟片。塗有雙重藥膜。一快一慢。互相調濟。故感光十分迅速。不問天色明暗。光線強弱。拍攝快照。均能非常淸晰。初學者用此軟片。最爲穩濟。柯達萬利軟片除捲片外。並有軟片包。大小尺寸俱全。再柯達不鬆軟片（亦有軟片包）亦爲著名出品。品質始終如一。成績十分可靠。各處柯達經理均有出售。

欲得精美照片　必用柯達軟片

美商 柯達公司　上海圓明園路廿四號

燕製補丸。性味溫和。日常服之。解除血毒。和胃淸腸。能使體氣調順。面色紅潤。

顆顆滋補　補丸鼻祖

各處藥房均有出售

廈門大同路 泰安藥局 總經理

廣嗣壯陽腎精補丸
主治：精少精稀　精冷陽陽　痿陽弱陽　冷精易　洩精出無　力　陽不　堅陽舉不　久等症

每盒打大洋壹拾元

參茸烏雞白鳳丸
主治：崗治婦女　氣血衰弱　經期不順　子宮寒冷　久年不孕　赤白帶下　痛經閉經　等症

每盒打大洋壹拾元

主治	品名	價目
手足麻木半身不遂	天然治癱草	每盒一元　打大洋十元
打倒鴉片抵抗烟癮	百補戒烟精	每瓶一角　打大洋一元
崗治皮膚病之聖藥	萬靈藥膏	每盒二角　打大洋二元
喉症仙丹兼治白喉	金牙保喉散	每盒大洋一元
節育良劑避孕塞片	她的友	每盒大洋一元二角
開脾健胃三日見功	脾胃餅	每包二角　打大洋二元

上海天濟醫室 肺形草
主治：多年肺癆　吐血咯血　肺炎肺癰　瘰癧骨核　乾血女癆　新舊咳嗽　痰中夾血　癆傷肺痿　久咳失音　百日童癆

價目：每盒大洋式元　每打大洋念元

上海續集堂監製
痔瘡內服藥　日服三次　每盒大洋六角　每打大洋六元

痔瘡外搽膏　功效無比　冰涼爽快　痛癢全消　每盒大洋一元　每打大洋拾元

汽車改裝　固特異安飛胎　擔保加倍舒適

祇有固特異獨家製造「安飛」胎此三字已爲固特異廠在全球各國註冊之商標他人不得仿效

此新式胎、偉大全黑、容氣特多、富有浮力、不問何種路面、行駛之處、永無顛簸、以其胎面經過凹凸傾側之弊、可以不知不覺一滾而平之、故有「安飛」之稱、而改裝之費、並不昂貴、請往就近之經售處一觀、且此 郵

固特異「安飛」胎

閩廈門輪胎公司廣告載有該公司係固特異廠出品之經理人一節殊深詫異查敝行與該公司並無來往故凡該公司代表敝行之一切承諾或行動敝行斷難認爲有效敝行之福建省總代理係廈門太原汽車公司恐未週知特此聲明　中國上海固特異橡皮公司啟

廈門總經理　太原汽車公司　廈門自來水公司樓子

GOOD YEAR

風行有年 名譽頂好的 五羊牌電池 獅牌電池

大宗運到

保證試用買一送一

廈門福隆慶百貨商場總經理　各埠均有代售處

Vicente Gotamco Hermanos 430 Tanduay Manila. P. I. Phone 2-17-67

肅清蠅匪

南華廠國產捕蠅機出世！

每只定價五元　一月內減售八折

茲值夏令各處大批蠅匪出現若不早爲撲滅各種食物偶被接觸卽遺下一切病毒徵菌貽害社會誠人間莫大之危機也本廠爲公衆謀幸福計爲個人謀健康計特製此機自出世以來深得社會八十所歡迎樂用零星大批均極歡迎

●捕獲力大。每小時能捕數千隻

●堅牢耐用。每具可以經用十年

注意

各大公司鐘表行五金店均有經售

南華造鐘廠股份有限公司啓

製造廠設汕頭揭陽北河墘　汕頭有線電報掛號二六二三

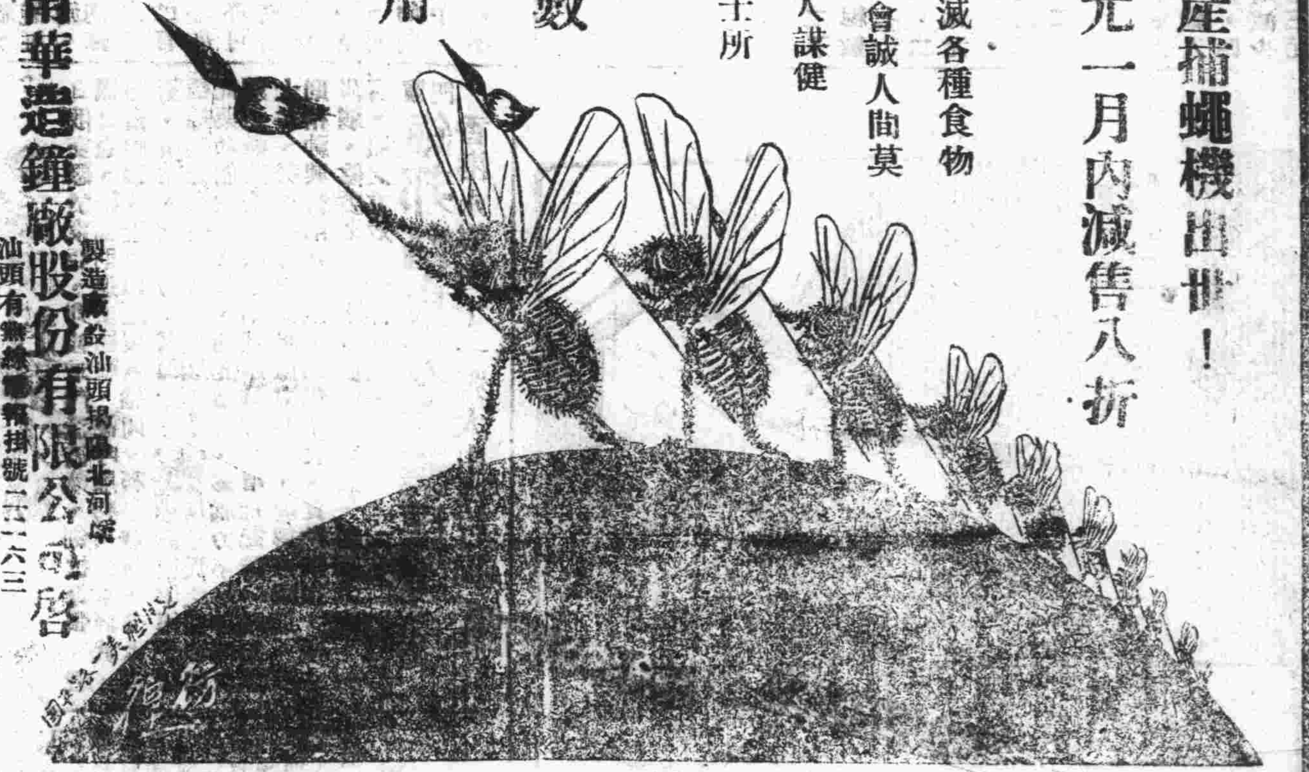

天壽堂姑嫂丸

婦女暗病赤白不育　速服香港

海狗鞭健腎丸

男子腎部虛弱　請服

中外各埠均有代理　總發行　香港德輔道中　分行廣州十八甫　廈門代理　横竹路亞洲藥房　水仙宮宜生棧

分售處　會豐商店　中國藥房　二　謙利藥房　兆源藥房　居臣藥房　大同藥房　鼓浪嶼怡青號　漳州太義方房

（夏令良藥）

安宮牛黃丸　清心牛黃丸　六神丸　普救丸　紫雪丹　紫雪散　扁方至寶丹

小兒回春丹　保嬰驚風散　八寶牛黃散　濟衆水　金汁水　銀花露

廈門大同路泰安藥局購買正藥！

魁烟斷癮

百補矮仮精　國民政府註冊　中央衞生試驗所證明無毒　上海工部局化驗　國貨展覽會優等獎　運銷　斷根　小瓶大洋一元　每打一元二角半　加料大瓶大洋二元　功用完全相同

百補矮仮丸　每瓶大洋一元　每打大洋拾元

上海普達製藥廠總發行　廈門大同路泰安藥局經理

廈門明昶公司

營業數目

和印昌歐上新堅頂總元百電二

豐度宋州海式圖七批路九話號

椰油洲銅的保臭殺門十四

子綜白鐵鉄傢藥殷牌七百

油索索床床私櫃水雕二號十

夏天常用此花露水爽身粉保無皮膚之患

雙妹嘜檸檬果子露

各大商店均有出售

福建閩南總代理廈門思明南路國興行　電話八八四

雙妹嘜　花露水　爽身粉

沐浴勿忘花露水　周身爽快粉添香

廣生行有限公司出品

請服山得逸補腦汁

大凡患有五淋二濁者屍遲醫治或延不治每至不堪設想法國秘地廠研製特此藥料製成山得逸彌地藥丸患者依法吞服不論初起急性或久病慢性立可奏消痛除濁止淋通水不復發保證斷根

服法──初服每小時一丸服兩日後不息以後五天每天服四丸

注意──服藥期內宜節慾靜養忌酒煙辣食物兇酒戒絕房事

目下市上假冒日多魚目混珠誤入不淺敝行爲杜絕預防計自即日起所售之丸紙包外均加貼紅色（商標）標記以資鑑別賜顧諸君至請留意

華商新華行獨家經理（上海江西路三六七號）

分經理（廈門五洲大藥房　中山路泉州　藥房）

全國各大藥房均有出售

一病以後　方知攝生

余素來體氣頗健，不意忽患重病，臥牀數週，及醫生診治瘥手，余體重已減廿磅，頗覺抑鬱疲憊，想非調養數月不爲功

醫師首先囑余應食桂格麥片，試嘗之味頗適口，誠云極易消化，而最爲補身，果亦不虛，未幾余覺體力漸增，面色漸復，前後殆判若兩人，余頗驚其神効，

余今已起牀，步履如常，體氣健適，前所未有，余覺較往日更爲有力，更有精神，余之得以恢復康健，實賴桂格麥片，今則用以保持健康，此後不慮再患虛弱，因余每日食桂格麥片也，

總經理廈門輪山行各地商店均有出售

桂格麥片營養豐富，補品康健，爲增肌能食品。力長之大營養食中之不法二難。補胃，幼兒試吃，便可確證。有之功生血門。宜食者貴之最大恩物。

桂格麥片

請認明罐上老人爲記

Quaker Oats

五

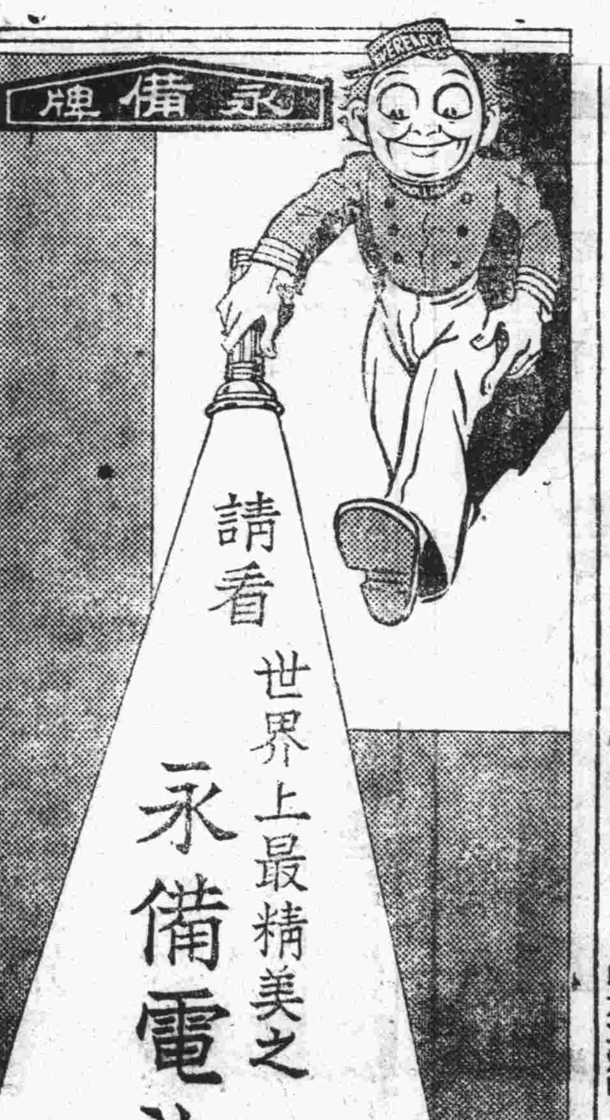

請看　世界上最精美之永備電池

愼防假冒

唐拾義久嗽丸

如無驗實劵者即是僞品　廣州父子藥廠發行

除根哮喘丸

此丸乃專門治咳老醫師唐拾義四十餘年經驗良方崇治哮喘氣促目瞪口呆痰伏喘甚之時汗流如雨痰白如膠喉中有聲難以言語寢食俱廢毫無生趣一服此丸立刻喘止消且能除根免發誠治喘聖藥也

廈門福壽藥房

久咳易成癆！

多咳則傷肺日久易成癆因而致命者不可勝數惟查治療必愈之藥迄今外國醫藥先進與無發明現懸專門治咳老醫師「唐拾義」（咳嗽）久咳丸經驗四十年服後確接有革咳除痰之力間接有保肺防癆之功對於久咳痰多胸痛喉癢氣緊各症萬試萬靈故得社會公認確爲「根本治咳特效藥」

廣州下九路　父子大藥廠

味素粉之製造法

原料　小麥或大豆

藥品　鹽酸或硫酸苛性鈉或炭酸鈉